EL DIARIO PALENTINO

EL DIA DE PALENCIA

Fundado en 1882 y 1890
N.º REFUNDIDO 2.638

TELEFONOS
1526 IMPRENTA
1353 REDACCIÓN
2006 ADMINISTRACIÓN

(Franqueo concertado)

DIRECCIONES
DIRECCIÓN Y TALLERES: MAYOR, 147-151
APARTADO DE CORREOS, 17

MIERCOLES 16 OCTUBRE 1957

EDICION MADRUGADA 1'20 pts.

Horario del paso del satélite

Londres, 15. — En el horario dado sobre el paso del satélite ruso sobre diversos puntos de la tierra figuran las siguientes capitales:

Martes, 15. Madrid, 8,29.
Argel, 8'31.
Roma, 22'32.
Miércoles, 16, Londres, 00'10.
Atenas, 06'52.

El horario está referido al meridiano de Greenwich.—Efe.

En San Francisco se inaugura una estatua a Cristóbal Colón

Mensaje de S. S. el Papa

San Francisco, 15.—Ha sido descubierta la estatua de Cristóbal Colón, obra del escultor Víctor de Colbertaldo, en el aniversario del descubrimiento de América, asistiendo a la ceremonia alrededor de dos mil personas.

S. S. el Papa Pío XII ha enviado un mensaje al Arzobispo de San Francisco, Monseñor Mitty.

El río Turia disminuye de nivel en Valencia

Llegan a la capital levantina los primeros auxilios, mientras sigue lloviendo en las zonas cercanas

El número de muertos asciende hasta ahora a 17

Se han derrumbado numerosas casas y es de temer que aparezcan más víctimas entre los escombros

Valencia, 15.—Continúa lloviendo copiosamente sobre las zonas de Villamarchate, Pedralbe, Liria, etc., es decir, a unos 25 kilómetros de la capital, y el río Turia ha aumentado su nivel, aunque por ahora no parece que haya peligro de nuevos desbordamientos.

El de ayer tuvo su origen en la lluvia torrencial que se registró en la comarca de Chelva y que engrosó considerablemente el caudal del río que, a medida que se aproximaba a Valencia, se veía aumentado también por las barrancas y ramblas que acuden a él.

MUERTOS

Hasta ahora se tienen noticias de los siguientes muertos, comprobados a la una de la tarde por el Juzgado de guardia instalado permanentemente en el Ayuntamiento:

Identificados: José Enrique Aparicio, de 18 años, muerto en la calle de Garcilaso; José Muñoz Pinto, en la calle del Caudillo; Francisco Ventura Poveda, de 7 años; José Sierra Ventura, de 3 y Manuel Sierra Ventura, de 6, en la calle de Feñarrocha; Ramón Casal García, en la calle de Rocas; el matrimonio compuesto por Manuel Pérez Mateo, de 80 años y Vicenta Flor Macía, de 76, en la calle de Canaletas; José Carbonell Hernández, en Campanal, y también en este poblado, Gregorio Juan Herrero, de 70 años.

Sin identificar hay: Dos mujeres, cuyos cadáveres han sido hallados en el campo; otros tres, en la Plaza de Alfonso el Magno, que iban dentro de un coche y que perecieron ahogados en el mismo; 4, en la calle de Roteros, en el Grao, junto a la verja de la estación del puerto, y entre la maleza, en este mismo punto, otros varios aun no determinados. Otros dos han sido encontrados, llevados por las aguas, junto a la fragata «Sarmiento de Gamboa», y junto a las verjas de los viveros municipales, ha aparecido el cadáver de otra mujer de unos 65 años.

VUELAN SOBRE VALENCIA LOS HELICOPTEROS

Sobre Valencia ha volado ya algún helicóptero de los que han venido en auxilio. Los esfuerzos principales se realizan ahora en dirección a Nazareth, donde se llega ya hasta el puente, y los coches y camiones pueden arrimarse hasta el puente, en el que comienza el poblado. Más allá, trabajan en pequeñas zonas varios obreros, con agua y barro hasta la cintura, y en zonas más adentradas, con barcas. Conforme se va retirando el agua, se intensifican los trabajos de descombro. Esta es la zona que ha sido más afectada, así como la de Malvarrosa, en la que todavía no se puede penetrar.

Se han derrumbado numerosas casas dentro de Valencia, la mayoría de las de la parte baja, suponiéndose que entre estos escombros haya algún cadáver. Las calles están llenas de efectos arrastrados por la corriente, que van siendo recogidos y almacenados en las esquinas y puntos estratégicos bajo la custodia de las fuerzas.

Las fuerzas de la Guardia Civil, Policía Urbana, Policía Municipal, Ejército, etc., colaboran activamente y con todo entusiasmo en los trabajos de auxilio a la población.

Han llegado varias unidades de la escuadra al mando del jefe de la base de Cartagena, almirante Mendizábal. También ha llegado el delegado nacional de Información, que inmediatamente se ha puesto en contacto con las autoridades, ofreciéndose para todo cuanto pueda ser útil.—Cifra.

EL RIO BAJA DE NIVEL

Valencia, 15. — El río ha bajado considerablemente de nivel, y aunque ha estado lloviendo toda la madrugada y a las once de la mañana continuaban las precipitaciones, parece que ha desaparecido el peligro de nuevos desbordamientos. Las autoridades permanecen en sus puestos, organizando los servicios de salvamento y socorro.

Las aportaciones anunciadas desde Madrid y otros puntos no han llegado aún, pues los caminos y carreteras están intransitables en muchos puntos. Tampoco lo hizo el Regimiento de Pontoneros, por la misma causa, y al que se espera, así como los demás auxilios que lleguen de un momento a otro. En cambio, sí han llegado el «Vulcano» y el «Canarias». Han entrado ya 48.000 raciones de pan, procedentes de los pueblos de la provincia y de algunas capitales limítrofes, que son distribuidas en el Ayuntamiento, y tiendas y panaderías.

Los coches ya transitan por algunas calles, pero aun son muchas por las que no pueden hacerlo. Las comunicaciones siguen siendo escasas, aunque se trabaja a gran ritmo para repararlas.

Se espera con impaciencia la llegada del Regimiento de Pontoneros anunciado, que ha de emplearse en los trabajos de salvamento en la zona de Nazareth, que es la más afectada por las torrenciales lluvias.

El número de muertos hasta ahora asciende a 17, habiendo aumentado a cinco el número dado ayer. Tres niños, de 2, 6 y 7 años, perecieron ahogados en el camino de Peñarrocha y un matrimonio de ancianos, en la calle de Canaletas.—Cifra.

PRESTAN SERVICIOS LOS HELICOPTEROS

Valencia, 15. — Después de vencer grandes dificultades debido al mal estado del tiempo, han llegado los helicópteros, pertenecientes al Ejército del Aire, que desde primera hora de la mañana están prestando valiosos servicios en las zonas afectadas por el desbordamiento del Turia.

La población ha acogido con gran alegría la presencia de estos modernos medios de salvamento.—Cifra.

DE NUEVO QUEDA CORTADA LA CARRETERA DE ALICANTE

Alicante, 15.—Por viajeros llegados ahora a esta capital, acaba de saberse que esta mañana comenzó a llover torrencialmente sobre el límite de las provincias de Alicante y Valencia, entre las localidades alicantinas de Vergel y valenciana de Oliva. A consecuencia de la tormenta, que se ha presentado también con gran aparato eléctrico, se ha desbordado el barranco de Gallinera, y, según se informa, está cortada de nuevo, a consecuencia de dicho desbordamiento, la carretera general de Alicante a Valencia por la costa.

Los autobuses de viajeros que salieron esta mañana con dirección a Alicante, han podido llegar a esta ciudad, pero los que salieron de Alicante para Valencia, por llegar más tarde al lugar de dicho desbordamiento, ya no han podido cruzarlo.

También se informa que en Denia, donde hace quince días hubo otra grave inundación, ha comenzado a inundarse de nuevo la zona del salador. Por ahora se carece de detalles más concretos sobre ésta.—Cifra.

(Más información en tercera y última plana)

Inventos españoles en la Feria de Muestras de ZARAGOZA

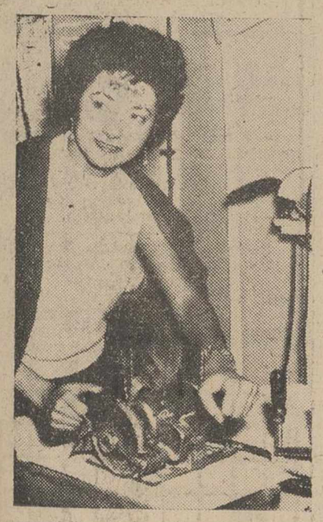

ZARAGOZA.—En el Pabellón de Invenciones de la Feria de Muestras, se exhibe esta máquina portátil y manual de cortar mármol, piedra artificial y similares, presentada por una casa de Barcelona. (Foto CIFRA)

El ministro del Ejército ha salido para BARCELONA

Madrid.—El Ministro del Ejército Teniente general Barroso, ha salido en la mañana de hoy para Barcelona.

La Sección Femenina celebra la festividad patronal de Santa Teresa

La Sección Femenina celebró ayer la festividad de su excelsa Patrona Santa Teresa, con una misa de comunión un acto formativo en el Claustro de la Catedral. Dos momentos de este acto, en el que se verificó el pase de Juventudes a Sección Femenina, lo registran las presentes fotografías, en las que se ve al Excmo. Sr. Gobernador Civil y Jefe Provincial del Movimiento, Sr. Fragoso del Toro, tomar el juramento de rigor a las nuevas militantes de Sección Femenina, y a un grupo de afiliadas, con su guión local, entonar el «Cara al Sol», al final del solemne acto.— (Fotos PAYA)

El "Día de la Hispanidad" se conmemoró en La Habana, Berna, El Cairo, Túnez y Rabat

"La Prensa", de Nueva York, destaca los actos celebrados en Las Palmas

Nueva York, 15. — «La Prensa», de Nueva York, publica en primera plana una extensa referencia a los actos conmemorativos de la Hispanidad, celebrados en Las Palmas de Gran Canaria y al discurso que durante los mismos pronunció el ministro español de Asuntos Exteriores, señor Castiella.

Por su parte, el «New York Times», publica también un amplio artículo de su corresponsal, Míster Welles, sobre el discurso del ministro español, en el que el periodista norteamericano analiza las importantes orientaciones que contiene. — Efe.

EL DIA DE LA HISPANIDAD EN LA HABANA

La Habana, 15. — La fiesta conmemorativa del descubrimiento de América, se ha celebrado en La Habana con gran solemnidad. Organizada por la Embajada de España, tuvo lugar por la mañana una misa y un Te Deum en la Catedral, a los que asistieron el cardenal Arteaga, arzobispo de La Habana; la totalidad del Cuerpo Diplomático, presidido por el Nuncio, Monseñor Centoz; el ministro Encargado de Negocios de la Embajada, conde de Portalegre; el personal de la misma y un numerosísimo público que llenaba el templo.

Por la tarde, en los Salones de la Embajada, se celebró una recepción.

La Prensa, la Televisión y la Radio han dado a la publicidad informaciones y artículos relativos al Día de la Hispanidad.—Efe.

EN BERNA

Ginebra, 15. — Con gran esplendor las representaciones españolas en Suiza han conmemorado el Día de la Raza. En Berna, el embajador, marqués de Miraflores, ofreció una brillante recepción a los miembros del Cuerpo Diplomático hispanoamericano.—Efe.

EN EL CAIRO

El Cairo, 15. — El Día de la Hispanidad ha sido conmemorado en El Cairo con una misa en la iglesia Catedral, organizada por la Embajada de España.—Efe.

EN TUNEZ

Túnez, 15. — La gesta del descubrimiento de América fué conmemorado en esta capital con un acto celebrado en el Centro Cultural, durante el cual se hizo la entrega de premios a los alumnos del mismo, con asistencia del embajador de España, don Gonzalo de Ojeda.—Efe.

RECEPCION EN LA EMBAJADA ESPAÑOLA EN RABAT

Rabat, 15. — En la Embajada de España en Rabat, y ofrecida por el embajador, señor Alcover, se celebró una recepción conmemorativa del Día de la Hispanidad.

Por la mañana, se celebró una misa en la iglesia de la Misión española.

Radio Marruecos ha difundido un comentario del agregado cultural a la Embajada de España, señor Cervino, en el que glosó la Fiesta de la Hispanidad.—Efe.

PRIMER FESTIVAL DEL CINE ESPAÑOL EN LA PAZ

La Paz, 15. — Con ocasión de la Fiesta de la Hispanidad, y presidido por el presidente de la República y el Encargado de Negocios de España, se ha inaugurado el primer festival de cine español, que ha sido organizado por la Embajada de España. Al acto asistieron miembros del Gobierno, el subsecretario de Relaciones Exteriores, jerarquías eclesiásticas, Cuerpo Diplomático y un numerosísimo público. Se exhibió la película «Marcelino, Pan y Vino», que fué muy elogiada por los asistentes.

Sigue interceptada la línea férrea Algeciras - Bohadilla

A consecuencia del alud de agua y piedra que cayó sobre la misma

Algeciras, 14. — A las 72 horas de producirse el descarrilamiento del expreso Madrid-Algeciras, por un alud de agua y piedras, continúa interceptada la línea férrea Algeciras-Bohadilla, en un punto situado entre las estaciones de Castellar y Jimena. El servicio de viajeros se hace con transbordos y con el retraso consiguiente.

No se sabe cuándo se quedará expedita la vía, ya que una grúa gigantesca, que ha sido traída desde Valladolid, no puede llegar al lugar del suceso, pues la vía está cortada.

15 de Octubre: Santa Teresa de Jesús

De Avila a Alba de Tormes por una ruta de inquietud y amor

Era en marzo de mil y quinientos y quince, cuando nacía en Avila de los Caballeros, de los Santos y de los Leales, Teresica de Sánchez, de Cepeda, Dávila y Ahumada...

Había una «maravillosa nana» rondando por la redonda cadena de las murallas, mientras en los espacios nadaba invisible la alta predestinación.

Y Avila fué siendo testigo de la gracia y candidez de Teresica...

Un día, Teresica y su hermano Rodrigo se encaminaron, campos adelante, en busca de las tierras africanas, para ser descabezados por la causa de Cristo. En los «cuatro postes» les encontró su tío Francisco, y las campanas abulenses parecían como si se alegrasen de aquel regreso. Sin embargo, sobre los caminos que conducen a Avila quedó ya la promesa de la «fémina inquieta e andariega»...

Después, Teresica y Rodrigo pensaron hacerse ermitaños, para así ganar el Cielo. Y en el jardín de don Alonso, su padre, fueron creciendo unas ermitas de paja y de tierra. Teresica era la ermitaña; Rodrigo, el ermitaño. Y sobre el jardín de don Alonso se iba anunciando ya el vigor de la «fundadora» de monasterios...

En otra ocasión Teresa, en su juventud, fué hasta la Virgen de la Soterraña, Patrona de Avila, y estuvo rezando delante de la Virgen, con los pies descalzos. La Virgen de la Soterraña, fué la primer testigo de la «descalsez» teresiana, prenuncio de la descalsez carmelitana, de la reforma en la Orden de la Virgen de la capa blanca...

Luego, el Carmelo la abrió de par en par las puertas. Y fué carmelita en la Encarnación; hasta que un día surgió el primer convento de la Reforma, San José de Avila...

San José era el punto de partida de una fecunda y luminosa cadena carmelitana. Surgieron más tarde muchos nombres: Valladolid, Medina, Malagón, Caravaca, Sevilla, Salamanca, Alba de Tormes, Burgos, Soria, Palencia, etc. Así hasta 16 fundaciones, que eran como dieciséis luceros en el rutilante espacio del Carmelo.

Y Teresa de Jesús, la Madre Teresa, se conocía todos los caminos, y todos los valles, y todos los riscos, y todas las vanguardias. Dormía malamente en mesones, trataba sus asuntos con toda clase de gentes, caminaba andando o en simple tartanuca, convertida en convento, con su campanilla seglar para gozar los oficios...

Iba Dios con Teresa de Jesús. Y tenía la Madre honda y alta intimidad con El. Con El consultaba sus empresas y El la alentaba. Dios hizo, con Teresa de Jesús, paso a paso, momento a momento, la Reforma del Carmelo. Hasta en el Corazón de Madre Teresa ha quedado huella de aquellas caricias divinas, que fueron el mejor impulso para Madre Teresa.

Por la noche, cuando la jornada fecunda concluía, Madre Teresa, sobre su tosca mesa carmelita escribía, escribía maravillosamente, para legarnos una doctrina que hoy todavía nos sobrecoge por su transparencia. Quiso ser Maestra en las rutilantes lecciones de la intimidad con Dios, y en verdad que sublimó la cátedra...

Por fin, un día de octubre de mil y quinientos y ochenta y dos, Madre Teresa murió en Alba de Tormes, en medio de un milagroso alarde. Y las piedras ducales de la Villa siguen siendo los centinelas del incorrupto cuerpo de aquella mujer incomparable, cuya fiesta celebra ahora la Iglesia de Dios. Una española cordial y animosa, cuya vida fué sencillamente una fecunda ilusión desde Avila hasta Alba de Tormes, sobre una ruta de ilusión y amor.—A. A. S.

La festividad de los Secretarios de Ayuntamiento

Los Secretarios, Interventores y Depositarios de Fondos de Administración Local de esta provincia, celebraron ayer —trasladándola a esta fecha— la festividad de su Patrona la Santísima Virgen del Pilar. Un grupo de estos técnicos municipales, se retrata con la presidencia y junta directiva del Colegio, a la puerta del Ayuntamiento de Palencia, una vez celebrada la Asamblea anual reglamentaria en la Casa Sindical, donde se trataron importantes asuntos de la clase.—(Foto PAYA)

4 noticias de color

1) Escribe con un pié

Doncaster (Inglaterra), 15.—Janet Haley, de 12 años de edad, se ha examinado hoy en esta ciudad para ingresar en el Cuerpo de Policías femeninos, escribiendo con un pie.

Cuando tenía cinco años, Janet fué afectada de poliomielitis y perdió el uso de sus brazos. Después aprendió a escribir cogiendo la pluma con el pie, cosa que hace con admirable seguridad.

Al terminar su ejercicio se pudo comprobar que la escritura era exactamente igual a la de las otras niñas que escriben normalmente, y como contestaba correctamente a las preguntas formuladas, fué admitida en la escuela.—Efe.

2) Material de oficina modernísimo

París, 15.—Se celebra en esta ciudad una exhibición de material de oficina construido para facilitar el trabajo al personal. En ella, 600 Compañías de 17 países exponen sus últimos adelantos técnicos.

La mayor parte de los aparatos funcionan electrónicamente, como por ejemplo unas máquinas de escribir, capaces de poner en un minuto 135 palabras.

Se expone también un cerebro electrónico que comunica al jefe cuando sus empleados se disponen a solicitarle aumento de sueldo, y una colección de sillas articuladas que permiten una amplia libertad de movimientos y facilitan enormemente el trabajo.

Hay también un aparato de televisión que facilita la comunicación entre las distintas dependencias de una oficina y permite al jefe vigilar al personal durante su actividad.—Efe.

3) El perro actúa con eficacia de espantapájaros

Manzanares (Ciudad Real), 15.—En una hermosa huerta de panizo, situada en las inmediaciones de esta localidad, un pequeño perro San Bernardo realiza con extraordinaria eficacia la labor de espantapájaros, siendo su celo y acierto tan grandes, que causa la admiración de los vecinos y de cuantos pasan por aquel lugar. Su cometido consiste en recorrer, casi sin descanso, la parcela dedicada a este cultivo y lanzar sus ladridos contra los pájaros; y si algunos de éstos se resisten, encaramado sobre las mazorcas, el perro da grandes saltos, hasta que consigue espantar a los pájaros.—Cifra.

4) ¡Una vida deshecha!

San José (California), 15. — Una mujer de 80 años de edad ha solicitado la separación de su marido, alegando que éste no ha cumplido ninguna de las promesas hechas antes de la boda, celebrada hace diez meses.

La señora Maissa M. Brown, ha manifestado que se casó el 22 de diciembre pasado, después de hacer recibido la promesa de su actual marido de que asistiría a misa, dejaría de beber y de fumar y que la acompañaría durante todo el día. Añadió que el marido no ha cumplido ninguna de tales condiciones.—Efe.

M.C.D.2022

PALENCIA AL DIA

Asamblea de Secretarios

Con tres dias de retraso sobre la festividad titular, el Colegio Oficial de Secretarios, Interventores y Depositarios de Administracion Local, de esta provincia, han celebrado la fiesta Patronal, puesta bajo la advocación de la Santisima Virgen del Pilar. El Dia de la Hispanidad, no llevaron a cabo los actos programados, por causa de la festividad del dia, que impidió la circulación de autos de linea, y, por lo tanto, entorpecia el desplazamiento hasta nuestra ciudad de estos técnicos municipales desparramados por toda la geografia provincial.

Es fundamental la labor del secretario y demás asesores técnicos en la direccion de los Ayuntamientos. Son como los pilotos del barco municipal que, bajo las órdenes directas del capitán de a bordo, que es el alcalde, llevan a buen puerto, tras de una sensata singladura, la nave publica. Son muchos los problemas que al Ayuntamiento, como a un hogar grande, le acucian en cada momento. No sólo de tipo económico, sino de toda indole, tanto administrativa, como funcional —y admitase en esta denominacion esas mil inquietudes y actividades sustanciales que informan su funcionamiento, tales como urbanización, ensanche, alumbrado, aguas, arbitrios, etcétera—, que el secretario, basándose en sus estudios al respecto y en su competencia titular, va planteando y ofreciendo su resolución más idonea a la corporacion de turno, que, desbrozado el camino, perfectamente asesorada en la pauta a seguir, dictamina procedentemente sobre el particular, y hace que la marcha municipal siga recta y acertada, para bien del común. Los secretarios y demás funcionarios técnicos adscritos a esta rama de la administración local, son, pues, los faros guiadores, cuya luz conviene en todo momento tener bien despierta y propicia para alumbrar la ruta municipal. En ellos descansa la base realizadora del Ayuntamiento; y ellos prestan orientación y seguridad a los superiores seguidores de las Casas Consistoriales.

De ahi que esta figura de la administración local, sea estimada en toda su valiosa importancia, y sus reuniones y asambleas consideradas en toda la transcendente dimensión que las mismas se merecen.

En la fiesta de la Santa de Avila, tres dias despues de la correspondiente a su celestial patrocinio, se reunen estos dignos funcionarios en Palencia, y con la misa de gracias, asamblea anual reglamentaria y banquete de hermandad, tienen este «vis a vis» anual, pleno de confraternización, de cambio de impresiones, y de buenos deseos, que servirá muy bien para seguir cumpliendo en sus respectivos Ayuntamientos palentinos la mision responsable que les compete.

Y ya que estamos con las festividades patronales, resaltemos que ayer mañana, la Sección Femenina, celebró la suya, puesta bajo el patrocinio de Santa Teresa. En el claustro de la Catedral, siguiendo la emotiva tradición, tuvo lugar, bajo la presidencia del jefe provincial del Movimiento, el pase de Juventudes a Sección Femenina.

La Filarmónica, hace públicos los acuerdos tomados por su Junta Directiva en su última sesión; por los que se explica las causas que han aconsejado demorar hasta la primera quincena del próximo mes, la inauguración oficial de la temporada. Asi es que solo unos dias faltan, para que este organismo cultural, reanude sus actividades musicales, con un concierto selectisimo de apertura.

La actividad gamberrística, como la gripe, parece que no remite. Prueba de ello, son esas multas que nuestra primera autoridad impone a varios mozalbetes, por dicha causa. Quizás estas multas sean el mejor antibiotico contra estos brotes virulentos de los socialmente inciviles.

SUPER-MAQUINA de lavar BRU
DE VENTA EN: PASTOR MAYOR, 130

CASA DE SOCORRO

LESIONADOS. — El personal de servicio en la Casa de Socorro, ha prestado asistencia médica a los siguientes:

Germán García, de 24 años, que sufria fractura de la clavicula izquierda.

Gaspar Alonso, de 17 años, erosiones en la región rotuliana derecha.

Remedios Lozano, de 8 años, eroriones en el brazo y en la pierna y esguince en la tibia tarsiana izquierda.

Ignacio Fernández, de 45 años, ataque histérico.

Andrés Ibáñez, de 52 años, ataque de asma agudo.

Andrés Pérez, de 6 años, epistaxis espontánea.

Eduardo González, de 22 años, ataque histérico.

Pedro Pajares, de 24 años, herida contusa en el dedo pulgar derecho por accidente de trabajo.

Ultimo parte de la gripe: más de 6.000 enfermos en la capital

Se confirma el carácter benigno de la epidemia

Consigna sanitaria: mantas, aspirina, prudencia y no asustarse demasiado

Ultimo parte de la gripe en Palencia: la invasión del virus no sólo no remite, sino que aumenta. Es difícil, por el momento, determinar el número de convecinos que en la actualidad se hallan entre mantas madurando el antipático virus "made in" Extremo Oriente. Pero, a juzgar por las bajas que se registran en los centros de trabajo, oficinas, fábricas, talleres, comércios, y, sobre todo, en los Colegios, el porcentaje de afectados que dábamos ayer —15 por 100 de la población— debe haberse incrementado.

Los médicos de cabecera trabajan a destajo, de la mañana a la noche, con un loable esfuerzo de superación para atender a la nutridísima enfermeria.

Uno de estos facultativos nos ha dado un cálculo que tal vez no sea exagerado; es muy posible que el número de enfermos en la capital se eleve a seis mil.

Pero, por suerte, la gripe asiática, confirma su carácter marcadamente benigno y no hay motivo serio de alarma, toda vez que no se registran casos de extrema gravedad, ni defunciones producidas por esta enfermedad.

Desde luego, nada tiene que ver con la terrible epidemia gripal de 1918, que produjo en España unas 150.000 muertes. El virus es completamente distinto, y se caracteriza por su benignidad.

—Es un problema de mantas y aspirinas... —nos dice un médico—. Lo principal es evitar las complicaciones y las recaidas, para lo cual se debe permanecer en el lecho todo el tiempo que sea necesario, sin cometer imprudencias que pueden ser peligrosas...

El virus "Singapur A" parece atacar con preferencia a los niños y a los jóvenes. En los primeros, el peligro de complicación es mayor, y hay que extremar las precauciones. En las Escuelas Nacionales, la asistencia de alumnos se ha reducido a la quinta parte de lo normal. No es exagerado calcular un 70 por ciento de bajas, si bien no todos los que dejan de asistir están enfermos, pues muchos padres han decidido no enviar a los niños a clase hasta que pase la epidemia, para evitar los peligros de contagio.

Para atender debidamente al público, el Colegio de Farmacéuticos, según nota que insertamos, ha acordado ampliar el número de Farmacias de guardia. Desde luego, la demanda de medicamentos antigripales es extraordinaria.

A pesar de la enfermeria "in crescendo" hasta ahora no se ha producido ninguna perturbación en los servicios públicos, que funcionan todos con absoluta normalidad, pese a las bajas de personal.

La situación, pues, no es alarmante. Se trata de una molesta visita otoñal de "Doña Gripe Asiática" también apodada "El último cuplé", que por su benignidad, todavia no ha conseguido acabar con el buen humor caracteristico del español.

Según los informes de las autoridades sanitarias, cabe esperar que en los próximos dias, la epidemia irá remitiendo, pues la molesta "huéspeda" va perdiendo virulencia.

Por el momento, la consigna es ésta: mantas, aspirinas, coñac, prudencia y, sobre todo... ¡no asustarse demasiado!

Ampliación del servicio especial de Farmacias de Guardia en la Capital

Ante el incremento tomado en los últimos momentos por la epidémica gripal que azota a esta ciudad, el Colegio de Farmacéuticos, ha acordado ampliar con un refuerzo especial la GUARDIA DE FARMACIAS.

Independientemente de las TRES FARMACIAS ya señaladas para el servicio ordinario, a partir del dia de hoy, realizarán servicio especial de refuerzo, hasta las 10'30 de la noche, y durante los dias que se indican, las siguientes Farmacias:

Lunes, don Mariano Atienza.
Martes, don Isidoro de Fuentes.
Miercoles, don Manuel Aranguena.
Jueves, don Antonio de Fuentes.
Viernes, don Alberto Torres.

Todas las Farmacias lo fijarán asi en sus carteles anunciadores.

Sociedad Filarmónica

Aplazamiento del concierto mensual

En noviembre se darán dos conciertos

Se ha reunido la Junta Directiva de la Sociedad, para determinar lo relativo al comienzo de la temporada musical.

Varios señores directivos se hicieron intérpretes del deseo, manifestado por gran número de asociados, de que se demore o prorrogue la celebración del primer concierto, ya que es rara la familia donde no existe algún enfermo, lo que determinaria imposibilidad de asistencia para la mayoría. Ello sería tanto más sensible por cuanto, después de la temporada estival, carente de conciertos, es explicable la natural avidez del público por disfrutar de la primera audición musical y se veria grandemente contrariado al no poder utilizar esta oportunidad inicial. A esta consideración ha de añadirse la prevención que en estas circunstancias tienen muchas personas contra los actos públicos en locales cerrados, como vehiculo de contagio. Y aún resta el inconveniente motivado por la dificultad de lograr, entre un público molesto por todos los síntomas catarrales, aquel máximo silencio que es de desear por oyentes y artistas.

En vista de todo ello, se acordó establecer un prudente compás de espera que dé lugar a que ceda la intensidad de la epidemia gripal, actualmente en período creciente; y, para mayores seguridades y garantias, demorar la inauguración de la temporada hasta la primera quincena del próximo noviembre, en que tendrá lugar el concierto que debería celebrarse en octubre; reservando para finales de dicho noviembre el concierto propio de este mes.

Se cambiaron impresiones sobre ofertas de artistas, y quedaron iniciadas en líneas generales las gestiones que, de prosperar, permitirán ofrecer para estas dos actuaciones unos intérpretes de calidad selectísima, verdaderas novedades para nuestro público, pero avaladas por un prestigio internacional bien contrastado; ya que seguirá siendo norma de la Sociedad, aún dentro de la limitación de sus medios, contratar figuras relevantes en el campo de cada especialidad artística.

El Colegio de Secretarios, Interventores y Depositarios de Administración Local, celebran su festividad Patronal

Misa en la Compañía y Asamblea anual reglamentaria en la C. N. S.

Trasladándola a la fecha de ayer el Colegio Provincial de Secretarios, Interventores y Depositarios de Administración Local, han celegrado la festividad de su Santa Patrona, la Virgen del Pilar, que no pudo celebrarse el pasado sábado por ser dia festivo, con lo que, al no circular los coches de línea, se imposibilitaba la asistencia de colegiados a los actos programados con motivo de esta fiesta patronal.

Y asi, ayer martes, tuvieron lugar los mismos, que se vieron muy abrillantados por la numerosa concurrencia de secretarios e interventores y depositarios provinciales registrada.

A las once de la mañana, en la Iglesia Parroquial de Nuestra Señora de la Calle, tuvo lugar una misa rezada, oficiada por el clero parroquial. Esta ceremonia religiosa fué presidida por el Excmo. Sr. Gobernador Civil, don Victor Fragoso del Toro; Ilmo. Sr. Delegado de Hacienda, don Jaime Fernández López, perteneciente al Cuerpo de Secretarios de Primera; Presidente del Colegio, don Ramón Urgellés de las Heras; Vicepresidente don Aurelio Cano; Secretario Sr. Terradillos; y vocales, señores Zaldo y González Lozano.

Terminada la misa, los colegiados se trasladaron al salón de actos de la C. N.-S., donde se celebró, a las doce de la mañana, la Asamblea anual reglamentaria del Colegio, con arreglo al siguiente orden del dia:

Lectura y aprobación del acta de la sesión anterior; memoria de Secretaria; censura y aprobación de cuentas; perfeccionamiento profesional, para lo cual se propuso y se acordó la organización de cursillos de perfeccionamiento en Cervera, Saldaña y Palencia; acumulaciones y asesoramientos; Boletín informativo del Colegio; reglamento de la Mutualidad, y ruegos y preguntas.

Tras de esta Asamblea, en la que se acordaron interesantes propuestas relacionadas con el orden del dia antedicho, se obsequió a los asistentes con una copa de vino español, que fué servida en dicha Casa Sindical; y, a las dos de la tarde, tuvo lugar en el Hotel Iberia de esta ciudad, una comida de hermandad, a la que asistieron numerosos colegiados, trascurriendo este ágape en un ambiente de simpatía y cordialidad sumas.

A los postres, dirigió la palabra el secretario del Ayuntamiento de Frechilla, señor Cano, quien resaltó la hermandad patente en aquel acto, agradeciendo la presencia en él del ilustrisimo señor delegado de Hacienda, señor Fernández López, antiguo secretario de Ayuntamiento, que venia a resaltar esta confraternización y la brillantez del acto.

Le contestó el señor Fernández López, expresando su satisfacción por el éxito de aquella celebración patronal, haciendo votos por la prosperidad de la clase, y ofreciéndose en su cargo para cualquier asunto que pueda redundar en beneficio público.

CARTELERA

TEATRO PRINCIPAL

Hoy, continuará la proyección de "Maria Antonieta", la sorprendente superproducción en colores, de mayor interés de la temporada.

GRAN TEATRO ORTEGA

"Miguel Strogoff", en cinemascope.

CINE PROYECCIONES

«Solo una bandera».

CINE CASTILLA

«Misión temeraria».

CINE OTERO

Pantalla panorámica. "Mi hermana Elena". Estreno y "Corazón ingrato".

CALIFICACION MORAL

"El lirio de los deseos" (5). "Miguel Strogoff" (5), «Solo una bandera» (3), «Mi hermana Elena» (3) y "Corazón ingrato" (3).

Por 36 pesetas al año la mejor revista agrícola: MIES. Suscripción: 3 pesetas mensuales. Apartado, 15. Palencia.

LETRAS DE LUTO

A la edad de 70 años y tras los Auxilios Espirituales, ha entregado su alma a Dios en Villatoquite, don Francisco Rodríguez Santiago.

El finado, se había granjeado generales simpatías por su afectuoso trato y bondadosa conducta, por lo que su muerte ha sido muy sentida

Expresamos nuestra condolencia a sus desconsolados hijos doña Eustasia, don Francisco, doña Teodosia y don Santos Rodríguez Laso; hijos políticos, nietos, sobrinos y demás familia.

DIARIO DE AVISOS

FARMACIAS DE GUARDIA.— A las 7'30 de la tarde del sábado, entraron de guardia permanente para toda esta semana, las Farmacias de don Agricio Herrero (Mayor, número 42), y Doña Victoria Manteca (Mayor, número 174).

Además de las Farmacias anteriormente enunciadas, seguirá con su guardia permanente, la de Don Anastasio Arenal (Barrio del Cristo, 19).

Como refuerzo de las anteriores permanecerán abiertas, de 7'30 a 10'30, de la noche, durante ésta semana, las siguientes Farmacias: Lunes dia 14, la de don Mariano Atienza (Mayor, número 45); martes, don Isidoro de Fuentes (San Juan de Dios, 1); miércoles, don Manuel Aranguena (Barrio y Mier, 14); jueves, don Antonio de Fuentes (Mayor, 114); y viernes, don Alberto Torres (Mayor, 1).

CUPON PRO CIEGOS

Lista de los números premiados del Cupón Pro Ciegos, correspondiente al sorteo celebrado el dia 14 de octubre de 1955.

Premiado con 125 pesetas, número 389 y con 12.50 pesetas, todos los terminados en 89.

REGISTRO CIVIL

MATRIMONIO. — Mauro Marcos Yáñez, de Aguilar de Campóo, con María del Carmen Agüera Sánchez, de Palencia.

NACIMIENTOS: Fructuoso Bellota Adán, de Angel y Balbina, Barrio San Ignacio; Luis Miguel Diaz Santos, de Toribio y Felisa, Panaderas, 5; María Pilar de la Fuente Rodríguez, de Marcelino y Elia, Casas del Hogar, 52 y Fernando Durán García, de Fernando y María Nieves, Residencia Ramírez.

DEFUNCIONES.—Honorio Martín Ibáñez, de 48 años, casado, Francisco Franco, 205, 15; Witesindo Vacas Tranque, de 70 años, casado, Barrio del Otero; María Begoña Ibáñez Santiago, de 4 meses, Barrio del Otero e Inés Calvo Rojo, de 10 años, Lope de Vega, 28.

CASA PEÑA
Jamón cocido York superior
A 85 PESETAS KILO
Plaza Mayor, 12

Cuatro Cantones

El terrible impacto de la gripe

Es la noticia actualísima e imperada. La «gripe asiática». Su impacto sobre la ciudad de Palencia es francamente terrible. Viene con garras suaves pero tiene atenazada a una buena parte de la población. Los Colegios toman sus precauciones; los facultativos redoblan sus actividades profesionales; las Farmacias montan turnos especiales de guardia; no pocos servicios de la capital tienen que ser adaptados a las circunstancias, y asi el repartidor de pan, de leche o de la tienda, no puede llegar —como ordinariamente— hasta todos los hogares; son los hogares los que han de ir a los establecimientos o puestos estratégicos. Incluso muchos hogares no pueden hacer esto, porque la «gripa» hizo pleno en la familia, y ni uno solo se salvó de su garra.

El terrible impacto de la «gripe»; una epidemia con todas las de la ley. Para Palencia es la noticia fulminante, que acompasa esta semana del centro de octubre. Los que no han caido todavia, se previenen, como aferrándose a una tabla de salvación, con las correspondientes dosis de la baraunda farmacopea, sobre todo «Cafiaspirina», y lo que no es farmacopea, especialmente coñac, medio este último tal vez muy bueno para prevenirse de la «asiática», pero extraordinario para coger otras cosas que no hayamos perdido.

La lucha contra otro virus

También por estas fechas Palencia se apresta a la lucha contra otro virus. El virus del analfabetismo. Como hemos dicho en muchas ocasiones, este mal no está muy arraigado en nuestra ciudad y provincia, pero sin embargo quedan algunos brotes que conviene estirpar.

Todos los años al llegar estas fechas, se inician las clases especiales para adultos y adultas en las escuelas nacionales de la provincia. Estas clases de adultos y adultas tienen como fin principal la lucha contra el analfabetismo, al par que suministrar una especie de complementación o perfeccionamiento de la cultura general adquirida en las escuelas primarias.

Las clases para adultas darán comienzo inmediatamente, dentro de esta misma semana, para tener una duración de sesenta dias hábiles a razón de dos horas diarias. Un buen mensaje para los pueblos donde, por exigencias de las necesidades, hayan sido establecidas estas clases complementarias. Las de los adultos iniciarán sus tareas también en breve plazo.

Una batalla más que Palencia comienza para desterrar un virus del que ya se va sacudiendo, como se refleja en las estadisticas nacionales de analfabetismo.

La marcha teresiana del domingo

Parece ser que la marcha espiritual teresiana al sepulcro de la Santa de la Raza está en pie con todas las de la ley. Son pocos los dias que faltan para llevarse a cabo, y en la salmantina villa de Alba de Tormes se espera este mensaje palentino con verdadera efusión.

El próximo domingo, dia veinte, saldrá de Palencia esta marcha entusiasta y juvenil para las tierras charras. Un madrugón tiene la culpa, pero parece ser que estos madrugones en dia aislado no suelen doler. Por delante está la jornada plena de impresiones nuevas, de panoramas desconocidos o deseados.

No son pocos los que ya han dado su nombre, aunque se espera que en los dias de la semana que aun quedan por cumplirse se cubrirán totalmente las plazas previstas, teniendo tal vez que recurrir a algún autocar más.

Claro que el impacto de la gripe ha de notarse también en esta marcha, quedando privadas de ella no pocas personas que lo deseaban, y que —por obra y gracia de la fiebre amarilla— tendrán que quedarse en Palencia, a cuidar la temperatura e ir acompasando la necesaria convalecencia.

Sin embargo, la iniciativa que desde estas columnas enviábamos hace mes y medio, se convierte ya en realidad. Palencia se dispone a marchar, y la villa de Alba de Tormes espera con mucha ilusión. Una jornada dominical que promete ser alta, honda y fecunda.

EDUCACION Y CULTURA

Inspección de Enseñanza Primaria de Palencia

Las Escuelas nacionales ante el "Domund" 1957

El Iltmo. Sr. Director General de Enseñanza Primaria, comunica a esta Inspección, por orden telegráfica, la necesidad de que durante la semana del 14 al 19 de los corrientes, las Escuelas nacionales de esta provincia, dediquen atención preferente en sus actividades, a los temas misionales, como preparación para la jornada del próximo domingo, dia 20 «Domund», por un mundo mejor.

A tal efecto, esta Inspección encarece a todos los maestros y maestras nacionales de la provincia de Palencia, desplieguen el máximo interés, desarrollando lecciones sobre temas misionales, infundiendo en los alumnos el espíritu misionero y prestando toda la colaboración precisa que, a este respecto, sea solicitada de la Escuela por las respectivas Parroquias, Secretariado de Misiones, etcétera.

El Papa, ha dicho: «Que puedan nuestros ojos contemplar la vuelta a Cristo, no sólo de las ciudades, sino también de las naciones, de los Continentes, de la humanidad entera». No duda esta Inspección de que el Magisterio palentino dedicará a este anhelo del Sumo Pontifice las mejores lecciones de su Escuela durante esta semana que precede al «Domund» para un mundo mejor.

Como todos los años, el Secretariado Diocesano de Misiones, ha enviado a las Escuelas nacionales material y orientaciones para desarrollar este plan de divulgación misional entre los niños. Los señores maestros pueden, por ello, redactar un completo plan de lecciones y trabajo. No obstante, esta Inspección sugiere el desarrollo de posibles lecciones dando como orientación los siguientes epígrafes:

1.—El «Domund», domingo tercero de octubre.—Oración, sacrificio y limosna; tres armas para ser misionero desde aquí.

2.—Historia Misionera de España: Francisco Javier, San Pedro Claver, etcétera. Tarea misionera y evangelizadora en el nuevo mundo.

3.—¿Qué es el misionero? Renunciamiento, penalidades y gloria del misionero.

4.—Los infieles. Favor que se les hace, al ganarles para Cristo. «Quien salva un alma, tiene la suya predestinada a la salvación». Desde aquí también podemos ganar estas almas Ayuda a las Misiones.

5.—El «Domund» de 1957.—Por un mundo mejor: «No habrá mundo mejor, si no hay espíritu misionero» (Monseñor Sagarminaga).

Esta Inspección no duda de que el Magisterio palentino cumplirá con entusiasmo el contenido y sentido de estas instrucciones, reflejándolo en su Escuela, logrando entre los alumnos, por todos los medios, la divulgación de la historia, de las misiones, la necesidad de ayudar a las mismas y de fomentar el espíritu misionero.

Palencia, 14 de octubre de 1957.—El Inspector Jefe, Antonio FERNANDEZ RODRIGUEZ.

CORREOS honra a su patrona

Los funcionarios de Correos que se honran con el patronazgo de la Virgen del Pilar, desde hace muchos años, asistieron y colaboraron con otras Instituciones a los solemnes cultos celebrados en nuestro templo de San Francisco, que culminaron en la gran fiesta del dia 12.

El domingo se reunieron en comida de hermandad, en un restaurante de esta ciudad, los funcionarios francos de servicio de esta plantilla y la mayoria de los pertenecientes a las Estafetas de la provincia, reinando la mayor animación y camaraderia.

Presidieron la comida el Sr. Administrador Principal, don Amable García Sánchez; el Administrador de la Estafeta de Venta de Baños, Ilmo. Sr. D. Vicente González Bocos; Interventor, D. Agustín Marquínez Mallaina; Subinspector, don Manuel Bouza Brage, y Secretario de la Principal, D. Juan de Dios Pérez Barba.

Felicitamos al digno Cuerpo de Correos por estos actos religiosos y civiles que abren un paréntesis anual en su dura y meritoria labor.

DE SOCIEDAD

PETICION DE MANO.—Por doña Teresa Gras, viuda de De Andrés y para su hijo Juan, Perito Agrícola del Estado, ha sido pedida a doña Demetria Alba, viuda de Paz, la mano de su hija Amelia. Entre los novios se cruzaron los regalos de rigor. La boda se celebrará en el próximo mes de diciembre.

La Sección Femenina celebró la festividad de su esclarecida Patrona Santa Teresa

Misa de Comunión y pase de Juventudes a S. F., en la Catedral, que presidió el Jefe Provincial del Movimiento y otras Jerarquías

Con motivo de celebrarse ayer la festividad de Santa Teresa de Jesús, la Delegación Provincial de la Sección Femenina, que la tiene por esclarecida Patrona, ha celebrado en el dia de hoy, diversos actos religiosos y formativos, que han revestido el fervor y emotiva sencillez tradicionales.

A las ocho y media, tuvo lugar en la Catedral, ante el altar de la Santa, una Misa de Comunión, que fué oficiada por el Rvdo. P. Fray Fernando Mata, O. P.

Durante la ceremonia, el coro de S. F. cantó diversas composiciones sacras, y al finalizar, se entonó por todos los asistentes el himno de la Santa.

Presidieron el acto, el Excmo. señor Gobernador Civil y Jefe Provincial del Movimiento, don Victor Fragoso del Toro; Delegado Provincial del Frente de Juventudes, don Federico Pordomingo Jaime; Secretaria Provincial de S. F., señorita Concha Villarroel, que ostentaba la representación de la Delegada Provincial; Tesorero de Jefatura Provincial, don Rufo Gómez; Secretario del F. de Juventudes, don Julio Quiroga; Regidoras, Delegada local de S. F. y mandos del F. de J., asistiendo numerosas afiliadas de S. F. y Juventudes.

Terminada la Misa, jerarquías, mandos y demás asistentes, se trasladaron al Claustro de la Catedral, donde se verificó el simbólico acto formativo del pase de Juventudes a Sección Femenina.

Tomó el juramento de rigor a las nuevas camaradas de S. F., el Excelentísimo Sr. Gobernador Civil y Jefe Provincial del Movimiento, Sr. Fragoso del Toro; cantándose al final el «Cara al Sol», con el que se dió por terminado este acto conmemorativo y de honorificación de la Santa Patrona.

Rincón ameno

EXPLICACION

Un señor va por la acera cuando ve venir en dirección contraria a un individuo, a todas luces borracho, al que trata de evitar. Pero el borracho le da un encontronazo violento y luego dice:

—Perdon; queria pasar entre ustedes dos.

PARENTESCO

—¿Sigues siendo novio de aquella chica tan mona?

—¿De Clotilde? No.

—¿Habéis reñido?

—Pues... en realidad, no. Se la presenté a mi tio el millonario y ahora ya no es mi novia; es mi tia..

DESCIFRADA

El médico, que va muy de prisa por la calle, encuentra a un amigo latimo.

—No puedo detenerme—le dice—, pero tenemos que comer juntos; te enviaré una nota citándote.

El amigo recibe una nota en letra de médico, tan enrevesada que no la puede descifrar. Entonces entra en una farmacia y se la entrega al farmacéutico, pensando que, por la costumbre, el boticario le resolverá la cuestión. Y, en efecto, mira la nota, le alarga un frasco y le dice:

—Son 200 pesetas.

ADIVINANZA

—Y como siempre avisan tan de repente, no tengo ni tiempo de despedirme de mi padre.

—¿En qué ciudad vive tu padre?

—Acabo de nombrartela.

Solución a la Adivinanza de nuestro número anterior:

CARMELO

CRUCIGRAMA
Numero 1.836 Por MIROSPA

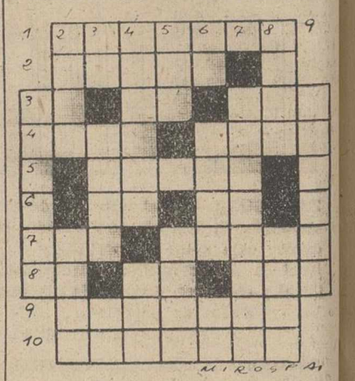

Horizontales: 1: Debilidad o pérdida del oido. 2: Provincia española. 3: Cifra romana. Simbolo del sodio. Planta oxalidea de flores amarillas. 4: Planta labiada de flores purpúreas. Especie de bisontes americanos. 5: Ame con pasion. 6: Preposición. Particula inseparable. 7: Corriente de agua. Mamifero rumiante de la América Meridional. 8: Naipe. Forma del pronombre. Movimiento convulsivo habitual. 9: Irregular, extraño. 10: Pez marino acantopterigio (plural).

Verticales: 1: Domina, reina. 2: Pieza de ajedrez. Rio de Austria y Alemania. 3: Cuatro. Tela de seda lustrosa. Simbolo quimico. 4: Concilio. Rio siberiano. 5: Rey de Israel, asesinado por Zamri. Barro. 6: Negacion. Rio de Rusia. Desinencia verbal. 7: (al revés) Dícese de las aves de rapiña de alto vuelo. 8: Porcion de curva. Posesivo (plural). 9: (al revés) Carruaje de dos ruedas.

Sol. al Crucigrama número 1.835:

Horizontales: 1: Fullero. 2: Arios. 3: Oc. Pa. Alo. 4: Jaca. aLaR. 5: Arabe. 6: Ni. aM. 7: Ana. Osaré. 8: La. An. naT. 9: Dádivas. 10: Acolase.

Verticales: 1: Ojival. 2: Faca. Nada. 3: Ur. Caná. aC. 4: Lipari. adO. 5: Loa. oniL. 6: Es. Abas. Va. 7: Alcmanas. 8: Orla. Rasé. 9: oruleT.

GOBIERNO CIVIL

SANCIONADOS

Por cometer actos de gamberrismo, el Excmo. Sr. Gobernador Civil ha sancionado a los siguientes:

Constancio Calvo Ferrero, de Hérmedes de Cerrato. Cecilio Prieto Paramio, Fernando Pérez Alonso, Vidal Pérez Herrero, Dionisio de la Rosa Rodríguez, Mariano de Lózar López, Tránsito Jubete López, Luis Prieto Pardo, Juan Luis Anibarro Cases y Mariano Anibarro Cases, de Villárramiel.

CEPASA
Cerámica PALENTINA S.A.
Disponemos de toda clase de material cerámico
Consulten Precios
Fábrica: CARRETERA SANTANDER, kilómetro 12
Oficina: MODESTO LAFUENTE, 20

YEGUADA MILITAR DE TIRO

CORDOVILLA LA REAL (Palencia)

SUBASTA

El próximo dia 26 del actual, y a las cinco horas de la tarde, se procederá a la venta en pública subasta por pujas a la llana, de los artículos siguientes autorizados por la superioridad:

Lana de ovejas.
Ganado de cerda
Ganado vacuno.
Aves (gallinas).

Dicha subasta será en esta Yeguada Militar.

Los anuncios en la Prensa, serán a cargo de los adjudicatarios.

El Comandante Jefe

M.C.D.2022

Brújula internacional

La ofensiva rusa en el Oriente Medio

Además de costosas armas, trata de introducir el desasosiego entre los árabes

Desde febrero de este año, el Gobierno soviético está llevando a cabo en el Oriente Medio una ofensiva de doble fondo. Los suministros de armas a Egipto en gran escala, iniciados en 1955, se hicieron después extensivos al Yemen y Siria. Y, una vez sembradas la inquietud y la subversión, Moscú comenzó a mostrar la rama de olivo. El mariscal Bulganin se entregó a una correspondencia personal con el primer ministro británico, Mr. Macmillan, y con otros líderes occidentales, al propio tiempo que el Gobierno soviético cursaba una serie de notas a los Gobiernos occidentales. En su contestación a la más reciente de las notas, el Gobierno británico ha puesto en evidencia toda la ofensiva soviética.

El Gobierno soviético, que ha estado dirigiéndose más aún a los pueblos del Oriente Medio que al mundo occidental, ha concentrado su ofensiva de propaganda en ciertas afirmaciones. La primera es que la política soviética va dirigida a establecer la paz y la seguridad en el Oriente Medio. Si así fuere en realidad, los Gobiernos occidentales serían los primeros en acogerla complacidos. Pero como lo ha reiterado una y otra vez el Gobierno británico y lo apuntó recientemente el rey Hussein de Jordania, el procedimiento de Moscú para lograr este objetivo ha sido hasta ahora, proveer a los elementos extremistas del mundo árabe de costosas cantidades de armas, destinadas, evidentemente, a minar la economía de los países interesados y, al propio tiempo, a poner en peligro la estabilidad interior de otros países.

En una palabra, el Gobierno soviético se ha lanzado deliberadamente a subvencionar y estimular a los nacionalistas árabes progresistas y con sentido de responsabilidad. Afortunadamente esta política no ha sido, hasta ahora, enteramente fructífera. Fué frustrado a tiempo el intento de organizar un golpe de estado militar en Jordania hace poco tiempo, con el grupo activo de los Gobiernos de Siria y Egipto. La firme acción defensiva del Gobierno de Aden ha impedido que el Yemen utilizara sus armas soviéticas para subyugar a las tribus del Protectorado de Aden. Y la pronta ayuda del Gobierno británico contribuyó a que el Sultán de Museat y Mona hiciera frente al intento de insurrección en su territorio, que, si hubiera triunfado, hubiese dejado a los vecinos de Muscat y Oman expuestos a la infiltración y subversión.

En todos estos lugares de perturbación, el Gobierno soviético no se ha dedicado solamente a intervenir activamente con sus ilimitados suministros de armas. La más reciente nota británica a Moscú subraya un segundo factor de la ofensiva soviética en el Oriente Medio: la propaganda altamente violenta dirigida desde Moscú, que ha tratado también de fomentar el desasosiego donde fuera posible y de envenenar las relaciones entre los Gobiernos árabes. En tales circunstancias, apenas cabe culpar al Gobierno británico y a las otras potencias occidentales por haber rechazado, estimándola nada sincera, la propuesta rusa de que las cuatro potencias debieran formular una declaración oficial renunciando al empleo de la fuerza.

Tal propuesta no solo es falsa, sino también superflua. Bajo la Carta de las Naciones Unidas, las cuatro potencias están ya obligadas a renunciar al empleo de la fuerza, excepto para la propia defensa. Uno de los objetivos de la Declaración Tripartita de 1950 fué reforzar el principio en el Oriente Medio suministrando suficientes armas para que los países del mismo pudieran defenderse, y evitando los peligros de una carrera de armamentos en dicha zona. Fueron los rusos quienes deliberadamente hicieron que la balanza se inclinara hacia la agresión cuando comenzaron suministrando a Egipto armamentos ofensivos en 1955, y, desde entonces, el inseguro equilibrio entre la defensa y la agresión potencial se ha visto más en peligro debido a los suministros de armas soviéticas a Siria y al Yemen.

Hablando en la Asamblea General de las Naciones Unidas, el ministro británico de Relaciones Exteriores, Mr. Selwyn Lloyd, calificó la política soviética en el Oriente Medio de «simplemente oportunista» y citó, como ejemplo singularmente flagrante de la misma, la actitud —o actitudes— soviética respecto a la disputa árabe-israelí. Fueron los votos del bloque soviético los que dieron la necesaria mayoría en las Naciones Unidas para la creación del Estado de Israel y fué el bloque soviético, asimismo, el primero en enviar armas a Israel. El criterio del Gobierno británico ha sido en todo momento que la causa fundamental de la tensión en el Oriente Medio es la disputa sobre Israel y los Estados árabes. Hasta no hace mucho ese era también el punto de vista ruso. Pero en ningún momento han hecho los rusos intento serio alguno de resolver el problema.

JAMES THONSON

NO ES PARA ECHARSE A TEMBLAR

El satélite de los rusos no puede tener ninguna aplicación bélica

Sin embargo demuestra que, por ahora, los rusos se han adelantado a los científicos americanos

Wáshington.—(Crónica C. A. M., especial para nuestro diario).

Un acontecimiento, verdaderamente revolucionario, está conmoviendo estos días la opinión pública: hace diez años, los americanos con la bomba atómica, marchaban a la cabeza del progreso científico; hoy, van a la zaga de los rusos. Estos en dos meses han puesto en marcha dos ingenios verdaderamente extraordinarios: uno, el proyectil intercontinental; y otro, cuando apenas nos habíamos repuesto de la sorpresa primera, el satélite artificial de la tierra, que ha sido fácil registrar en nuestros aparatos de radio, ya directa ya indirectamente con su pitido largo e intenso.

¿Qué alcance tiene este hecho?

¿Qué resultados puede originar en la práctica y de hecho este acontecimiento?

Para los americanos, ha sido un golpe.

Y un golpe, por añadidura, fuerte e impresionante; saben hoy que en la carrera tanto bélica, como científica, van a la zaga de los rusos.

Parece como si hubieran estado jugando desde el principio con una carrera tan seria; ellos ciertamente dieron el paso gigante al tratar de la energía nuclear. Gracias a este avance, se ha hecho posible a la vez el proyectil balístico intercontinental y el satélite artificial.

Pero dado aquel paso gigantesco, parece como si se hubieran sentido cansados; cuando entraron en Alemania, después de la victoria, desdeñaron los estudios sobre la V2, realizados por los alemanes y no se ocuparon de proseguirlos, mientras los rusos aprovecharon hasta con avaricia sabios y técnicos y ensayos y recursos de toda especie.

De aquí se derivó otro hecho: a los americanos les faltaron sabios y en general hombres de ciencia. Aquellos que hicieron posible la fabricación de las armas nucleares, habían salido de Europa, desde el año 30, con motivo de las revoluciones fascistas de Mussolini y de Hitler: italiano era Fermi, quizá el más importante de todos ellos en estos estudios de alta energía nuclear; alemán el más famoso de todos ellos, Einstein, y como estos de nuestro continente habían salido los Drs. Teller, von Neumann, Wigner, Slizzard; esos seis hombres tuvieron una parte única en la realización de las proezas científicas americanas.

Pasó aquella hora de exportación de sabios y los americanos, faltos de exportación europea, empezaron a fallar. De fuera no acudían los hombres de ciencia y ellos no los producían: en este momento, por cada millón de personas salen 515 ingenieros en Rusia, mientras en los EE. UU., solo salen 238 y si bien la población rusa es un tercio superior a la americana, el número de ingenieros es el doble.

Frente a esos hechos, el lector podrá encontrar afirmaciones como estas, que han echado a circular en América, para que giren por todo el mundo:

—Será cosa de semanas; pronto alcanzaremos a los rusos.

Los más optimistas hablan de pruebas, la tercera ya, para esta misma semana y de realización para la primavera entrante.

—Será cosa de diez años a lo menos —decía el Dr. Teller— hablando de la ventaja que sacan los rusos a los americanos. Y ese hombre que lanzara esa afirmación en una revista de fama internacional «World and S. Un. Report» sabe lo que dice.

Para los rusos, es un triunfo.

Y lo cantan y lo cantarán hasta sacar el máximo partido de él en el juego internacional. Por de pronto, han sacudido fuertemente a la opinión internacional. Y la opinión es una fuerza extraordinaria en nuestros tiempos.

En el campo científico, los mismos americanos con ejemplar gesto deportivo les han felicitado por la carrera, bien ganada.

—Ahora, a la luna —decía ayer Radio Moscú—. Y con ello mostraba la embriaguez, que les originaba esta victoria.

¿Qué lección puede sacarse de esta serie de hechos?

Primero, que no es para despreciar ese triunfo. Y luego, que tampoco es para echarse a temblar. El comunismo es una fuerza, por desgracia, hasta en el orden científico y sería suicida negarlo; lo lógico será advertirlo y ponerse en guardia.

Luego, tampoco es para echarse a temblar: estratégicamente el satélite artificial por su misma magnitud se escapa a toda utilización bélica.

Y, por último, antes o después no serán los únicos los rusos en tenerlo; los primeros, sí; pero los demás tienen los medios para alcanzarlos.

¡Oído al número!

Premios mayores del sorteo de la Lotería Nacional

Madrid, 15. — En el sorteo de la Lotería Nacional, ha correspondido los premios mayores a los siguientes números y poblaciones:

Primer premio, número 34.457. Premiado con 600.000 pesetas. Ha correspondido a Barcelona, Madrid, Málaga y Vigo.

Segundo premio, número 34.622. Premiado con 300.000 pesetas. Ha correspondido a Fuente del Alamo, Madrid, Telde, Palma de Mallorca, Zaragoza y Sevilla.

Tercer premio, número 52.429. Premiado con 150.000 pesetas. Ha correspondido a Barcelona, Santiago, Palma de Mallorca, Murcia, Toledo y Madrid.

Premiados con 9.000 pesetas, los números siguientes:

1.338	Bailén, Oviedo, Madrid, Palma de Mallorca y Barcelona.
2.356	Mataró, Madrid, Sevilla, Barcelona y Cádiz.
5.635	Madrid, Arneas, Sama de Langreo, Salamanca, Santa Cruz de Tenerife, Sevilla y Calatayud.
8.289	Barcelona, Bilbao, Gijón, Antequera, Aranjuez, Madrid y Málaga.
11.437	Játiva, Pizarra, Barcelona, Madrid y Burgos.
14.388	Madrid.
18.592	Valencia, Sevilla, Horta, Barcelona, Valladolid y Reus.
49.198	Valencia.
49.532	Madrid.
51.425	Las Palmas. — Cifra.

TODA CLASE DE IMPRESOS, EN I. G. DIARIO-DIA

OTRAS NOTICIAS SOBRE LAS INUNDACIONES DE VALENCIA

No hay peligro de nuevos desbordamientos

El servicio ferroviario está interceptado por completo

Valencia, 15.—El peligro de nuevas avenidas se ha desvanecido casi completamente, ya que el río, por Ribarrojas, sólo lleva metro y medio de altura, habiendo disminuído, por tanto, considerablemente su caudal.

El servicio ferroviario está interceptado por completo. Tan sólo funciona el ferrocarril de vía estrecha a Liria, pero sólo hasta Ribarroja, a unos 15 kilómetros de Valencia. Las líneas de autobuses funcionan en la medida que pueden y dando rodeos, pero sin tener horario asegurado.

VIVERES

Según el gobernador civil, el problema de los víveres es enorme, pero se confía en poder solucionarlo. De Palma de Mallorca envían 25.000 kilogramos de pan que llegarán mañana. El «Cervantes» ha traído víveres procedentes de Alicante por valor de varios millones de pesetas.

El servicio de luz eléctrica ha sido restablecido en numerosos puntos de la ciudad y funcionan algunos teléfonos, aunque el servicio es irregular.

PRENSA

Valencia ha estado informada merced a la Prensa del Movimiento, ya que aunque ayer no se publicó la «Hoja del Lunes», por la tarde apareció el periódico «Jornada», tirado en un taller particular, ya que los suyos están invadidos por las aguas. También esta mañana, con formato distinto del habitual, apareció el periódico «Levante», dando noticias al vecindario y publicando exhortaciones de las autoridades a la calma y a la serenidad.—Cifra.

LOS EVACUADOS DE PUERTO SAGUNTO

Puerto de Sagunto, 15.—Continúan evacuados en los locales de F. E. T. y de las Jon-s., Ayuntamiento, Casa Sindical y domicilios particulares, los habitantes de los barrios de Palancia, Villa Felisa y Padre Jaime, que ayer, como consecuencia del desbordamiento del río Palancia, tuvieron que abandonar sus domicilios. Todos ellos se encuentran perfectamente, aunque algunos están afectados por la gripe, están siendo atendidos convenientemente por grupos de practicantes y médicos.—Cifra.

AUXILIO DEL EJERCITO

Madrid.—El Ministro del Ejército, atendiendo desde el primer momento a la situación creada por las inundaciones de Valencia, dió órdenes en el día de ayer para que saliera de Zaragoza el Regimiento de pontoneros, que a la una de la madrugada de hoy, ya salvaba varias familias de la zona de Benicarló.

También de Madrid y con toda urgencia, salieron unidades de transporte del Regimiento de la reserva general de automóviles, con cargamento de harinas y otros víveres de intendencia del Ejército, que tratarán de llegar a Valencia vía Albacete, para atender en lo posible a las necesidades de los damnificados.

DRAMATICO RELATO DE TRES ESTUDIANTES

Madrid, 15. — Héctor Quiroga, estudiante de Ciencias Biológicas; Ramos Cros y Joaquín Copado, también estudiantes, pudieron salir de Valencia, por carretera, en la mañana de ayer y llegaron a Madrid por la noche. Directamente se dirigieron al periódico «Arriba», cuyo periódico publica las primeras impresiones vividas por estos estudiantes en Valencia.

Declaran que cuando el domingo por la tarde intentaban regresar a Madrid, las lluvias eran ya torrenciales. Al llegar a las proximidades de Chiva, en plena huerta valenciana, las carreteras y caminos eran prácticamente intransitables, no teniendo acceso por ellas más que los grandes camiones. La crecida de los ríos iba en aumento, y al ver la inutilidad de la espera decidieron no seguir a Madrid y regresar a Valencia. A nuestra espalda, añaden, se habían cerrado ya también los accesos a la ciudad, viéndonos obligados a dar un gran rodeo por Ribarroja para entrar en Valencia. A todo esto, el coche en que viajábamos ya tuvo que abrirse paso entre verdaderos barrizales. Cuando nosotros regresamos, el aspecto de la ciudad era totalmente normal. Las inundaciones surgieron de madrugada, pero nosotros apenas nos dimos cuenta, por lo inesperado de las riadas. Quizás fuéramos los primeros en enterarnos del estado en que se encontraba la ciudad, porque intentábamos el regreso a Madrid a las seis de la mañana y al levantarnos vimos con sorpresa que las calles estaban inundadas. Recorrimos la ciudad intentando comunicar con alguna persona para que nos dijera si era posible el viaje a Madrid. Hasta las diez de la mañana no conseguimos nuestro propósito.

La impresión que recibimos al recorrer Valencia fué tan sorprendente como el de los valencianos mismos, que no podían imaginarse un amanecer tan dramático para su ciudad. Poco a poco iban dándose cuenta los valencianos de la grave situación que se les planteaba a causa de las inundaciones: sin agua, sin luz; las calles transformadas en verdaderos barrizales y con la falta de los más elementales artículos para el desarrollo normal de vida en una ciudad de esta categoría. En un bar nos ofrecieron café preparado con sifón, por falta de agua. En algunas calles se veía ya gente en piraguas y algunas personas con bañadores, tratando de salvar coches y enseres. Quizás nos animara a lanzarnos a la carretera el ver el cariz que tomaban las cosas en la ciudad. El momento fué inenarrablemente difícil. Hasta Buñol el espectáculo era desolador. La huerta se había convertido en una gran laguna, con la carretera inundada en varios tramos; pero aunque la inundación se había hecho más extensa, el agua había bajado de nivel, en la zona de Chiva, por lo que pudimos pasar. Entre Chiva y Buñol encontramos al alcalde de Requena, que intentaba ir a Valencia para pedir socorro. En aquella zona, y por espacio de dos horas, cayó sobre nosotros una lluvia torrencial, mejor dicho, una fuerte tormenta que nos hizo detener. Por Requena había pasado ya la riada, como lo demuestra el hecho de que la carretera estaba llena de pedruscos, árboles y gran cantidad de barro. Y en el pueblo se habían producido inundaciones en el barrio viejo de la localidad, según nos comunicó el alcalde. A partir de Requena, seguimos el viaje entre aguaceros, hasta el Puerto de Contreras, pero sin tener la sensación de dramatismo que dejamos atrás. Desde allí el viaje hasta Madrid, fué sencillo.—Cifra.

El Continente Antártico, como tal, no existe

Allí no hay tierra, sino tan solo hielo

Tal es la primera conclusión del año Geofísico en curso

Wáshington.—(Crónica C. A. M., especial para nuestro diario).

Pocas son las noticias, que nos vienen de los investigadores, que están destacados por el mundo con motivo del Año Geofísico; según ellos —y esta es la primera de cierto calibre, que llega a nuestras manos— la Antártida, como tal continente, no existe.

Así, pues, a partir de ahora, la geografía tendrá un continente menos y veremos lo que pasa posteriormente con el Polo Norte; pudiera ser que donde creíamos existía un fundamento de tierra, no tengamos más que inmensas extensiones de mares helados, con lo que los continentes quedarían reducidos al número clásico de otros tiempos.

La noticia la dan a un tiempo los geofísicos americanos y los geofísicos rusos, los cuales están trabajando en esta ocasión unidos y en plena armonía:

—En la Antártida no hay tierra, ni debajo del inmenso casquete que la recubre; solo hay hielo —ha dicho C. A. Avayuk y lo ha repetido con el mismo fondo el representante americano:

—Hay que revisar las ideas actualmente en curso sobre el Polo Sur —sigue diciendo el jefe de los geofísicos de los Estados Unidos—, no hay motivo para soñar con nuevas tierras, ni con minerales ricos bajo ellas, como se había pensado hasta la fecha.

Efectivamente, todo se esperaba bajo el casquete polar, como si la naturaleza hubiera tenido especial cuidado en velar y ocultar sus tesoros entre capas de hielos irrompibles.

COMO LO VEN ELLOS

Los geofísicos tienen sus ideas peculiares sobre la naturaleza de estos parajes. Los americanos se han dedicado a hacer inmensos sondeos bajo los hielos y después de haber llegado a la profundidad de unos tres mil metros, han sacado la conclusión de la inexistencia de las tierras; solo hay hielo y más hielo.

Más aún, Marue Byrd ha llegado a la conclusión de que ese casquete, por su inmenso peso, se está hundiendo con cierta prisa cada día más en el globo bajo la superficie marina, algo así como si esos hielos se redujesen de espesor y con el mayor peso, cayesen más hondo en el fondo de los mares.

No han calificado de ridículas ni con mucho, las ideas que tenían los geógrafos anteriores sobre la posibilidad de continente en el Polo Sur. Creen los físicos actuales, que los hielos se están hundiendo y al hundirse, se hunden también en la tierra, que les sirve de apoyo, como fondo aún en los mismos mares.

Pesa tanto la inmensa capa glaciar que las capas de la tierra se adentran dentro del globo a un ritmo acelerado, dada la lentitud con que se registran estos fenómenos tanto en el corazón, como la corteza de nuestro planeta

EL PROBLEMA DE LA ANTARTIDA

¿Tiene que ver algo este fenómeno curioso, ahora observado, con la tradición multisecular de la Antártida?

Para los modernos geofísicos, esa tradición les da una pista para entender el fenómeno en cuestión.

Según sobre la tierra se dió algo extraordinario, sufrió como una terrible conmoción, hasta el extremo de que el Polo Sur de hoy fuera el Ecuador de otros tiempos.

Esos cataclismos pudieran repetirse en un caso dado y dar lugar a desplazamientos de la tierra, como pasaría sobre un huevo si una parte de la superficie del mismo se hundiera y sufriera una conmoción interna la masa, que bajo la capa exterior se encuentra.

Por de pronto, y dejando a un lado teorías y tradiciones, la verdad es ésta: que la capa de hielo, que recubre al casquete polar, es dos o tres veces la que se creía, después de verificados los sondeos.

Y la consecuencia de ese principio es que el peso del hielo es tal, que pudiera hacer cambiar la posición actual de la tierra sobre sus ejes, desplazando los polos a otras latitudes.—UBALDO DE LEON.

Si un piso vas a comprar
por comodidad y postín
acuérdate para adornarlo
de la Gran Casa Martín.
Mayor, 86. Telf. 2395

La gripe de hoy no tiene nada en común con la de 1918

Los Colegios Médicos de todos los países tranquilizan a los pacientes de sus naciones respectivas

Londres.—(Crónica C. A. M., especial para nuestro diario).

Cuando hablamos hoy de gripe asiática, todos nos acordamos, especialmente los que la vimos y sufrimos entonces de aquella de 1918. ¿Tiene esta epidemia algo de común con aquella otra hermana mayor del tercer lustro de nuestro siglo?

Una y otra vez se ha dicho que no y no obstante, el triste recuerdo que dejara la primera, es motivo de alarma para todos los que están expuestos a pasar por la segunda. Los médicos conocen mejor que nadie el peligro de la gripe primera y la inquietud entre todos de la segunda; con razón los colegios médicos de casi toda Europa están lanzando, como lo han hecho los ingleses, la siguiente comunicación:

—La gripe asiática —dicen ellos— no tiene nada de común con la gripe «española» de 1918. Además, generalmente se presenta siempre de una forma excepcionalmente benigna.

¿Por qué se llamó fuera de nuestro país a la gripe del 18, la gripe española? He aquí la razón que da el doctor Cristophe, al tratar de este tema:

—Fué el Gobierno de Madrid el primero que dejó hablar libremente a la prensa de su existencia y de los daños, ya que en el resto de Europa, en carne viva por la guerra, no se les permitió ni hacer siquiera una alusión a ella.

Y no es que crea nadie, fuera del vulgo, al que engaña el nombre que aquella terrible peste naciera en nuestro país.

Aquella gripe nació precisamente en las trincheras: cuando la campaña del Tirol se rompieron los diques de los ríos y aquellas aguas arrastraron sin cesar todos los gérmenes de infección hacia Lombardía; de allí surgió el primer virus, que luego se propagó por toda Italia Central y Meridional. Pasó luego a Francia, Inglaterra, Servia, Suiza, Alemania y luego a España, cuando había terminado de invadir a los países beligerantes. Poco después se extendió por todo el mundo. Y en todo el mundo, se computaban las víctimas por centenas de millares al principio y por millones al final, como si el virus con su extensión hubiera ganado potencia mortífera.

La guerra cesó el 11 de noviembre de 1918 y si bien el cañón dejó de sembrar la muerte y la orfandad, la gripe prosiguió con verdadero encarnizamiento aquella horrenda carnicería; del 11 de julio de 1918 al 1 de julio de 1919, en Inglaterra produjo la gripe unas 200.000 muertes, otras tantas en Francia; en España 150.000, en Alemania, 400.000; en Italia, 480.000.

Fuera de nuestro continente, aún fué más devastadora: en Méjico, 400.000; en los EE. UU., 600.000; etc. La India llegó al máximum, con siete millones nada menos de muertos.

Y no se sabe las víctimas que pudo originar en la China, donde no existen aún las estadísticas. Sin embargo, según las informaciones del "Ministry of Healt" de Londres, se calcula por lo bajo además, que pasaron de quince millones los hombres que lanzó al sepulcro aquella fiera peste.

La vez primera que se registró con cierto detalle y precisión científica una epidemia de este tipo fué durante la guerra de Sucesión de Austria, en 1743: se la llamó en aquella ocasión con el nombre italiano «Influenza".

Durante la Guerra de los Siete Años se presentó otra epidemia, que sembró de sepulcros toda Europa. Parecía el mismo virus de 1743 y éste vuelve a reaparecer en 1780, debido a las condiciones favorables, que le presentara la Guerra de la Independencia americana. Del nuevo continente vino a Europa en los veleros. Esa peste reaparece por último en 1813, con motivo de las guerras napoleónicas.

Otra gripe furiosa surgió después de la guerra francoprusiana de 1871. Francia sufrió más que de la gripe de 1918, pues tuvo cerca de 500.000 muertos, mientras que en los campos de combate sólo perdió 135.000 hombres, lo que prueba que esa clase de virus son más perniciosos y letíferos, que los cañones.

Sin embargo, salvo agravación en contra, hoy no despierta esa gripe los terribles espantos que aquellas otras antes registradas en la historia de las epidemias universales.

LOPEZ MAC MILLAN

POMPAS FUNEBRES
Hontiyuelo
CASA FUNDADA EN EL AÑO 1888
Mayor, 134-180. Tfns. 1707, 1583, 1858 y 1869. — PALENCIA

El Caudillo y su esposa visitan el Monasterio de Montserrat

Barcelona, 14.—Esta tarde, Sus Excelencias el Jefe del Estado y señora, visitaron el Monasterio de Montserrat. Llegaron acompañados del ministro de la Gobernación, general don Camilo Alonso Vega; del gobernador civil de la provincia, don Felipe Acedo Colunga; del segundo jefe de la Casa Militar, coronel don Javier La Viña; del segundo jefe e intendente de la Casa Civil, don Fernando Fuertes de Villavicencio y de sus ayudantes de campo.

A la puerta del Monasterio esperaban a Sus Excelencias el capitán general de la Cuarta Región, teniente general don Pablo Martín Alonso; directores generales de Administración Local y Seguridad, general jefe de la Guardia Civil y otras autoridades. Con ellos recibieron al Jefe del Estado y señora, el Patronato de la Montaña, presidido por el presidente de la Diputación, marqués de Castelflorite y la Comunidad en pleno con su Abad Mitrado, don Aurelio Escarre. Tras saludar a todos los presentes, el Caudillo y su esposa, hicieron su entrada bajo palio en la basílica, donde escucharon, desde un lugar de honor, la solemne Salve cantada por la Escolanía montserratina.

Después de examinar las reformas del Presbiterio, Sus Excelencias y acompañantes subieron al camarín para besar la mano de la Virgen.

En la Sala Capitular, donde se hallaba reunida toda la comunidad, el Abad dió la bienvenida al Caudillo, quien contestó en términos de gran cordialidad.

A continuación, Sus Excelencias y séquito visitaron el Monasterio y en el refectorio, la Escolanía interpretó algunos cantos.

Al retirarse el Caudillo, en la Plaza de la Basílica fué calurosamente ovacionado por un grupo de peregrinos que allí se encontraba.

Un "hongo volador"

Es capaz de marchar a gran velocidad por la atmósfera sin quemarse

Londres, 15. — Una Compañía inglesa constructora de aviones, ha anunciado hoy que ha logrado construir «un hongo volador» capaz de marchar a gran velocidad por la atmósfera de la tierra sin quemarse.

El técnico de la Compañía «Armstrong Whitworth», W. F. Hilton, ha manifestado que ha probado el modelo en un túnel de experimentación y se ha comprobado que un objeto en forma de sombrero hongo puede atravesar la barrera del calor.

Con ello se podría resolver el problema de cómo conseguir traer a la tierra una aeronave sin que se queme al entrar en contacto con la atmósfera debido a su gran velocidad.—Efe.

LA NIÑA

INESITA CALVO ROJO

Falleció en Palencia el día 14 de Octubre de 1957

A los 10 años de edad

Después de recibir los Santos Sacramentos

—D. E. P. —

Sus desconsolados padres don Pedro Calvo y doña Inés Rojo (Maestros Nacionales); hermanos Jesús, Pedro-Luis, Carmina y Santiago Calvo Rojo; abuelos, tíos, primos y demás familia,

Suplican a sus amistades una oración por el eterno descanso de su alma, por cuyo acto de caridad cristiana les vivirán agradecidos.

Funeral: Hoy, día 16, a las nueve y media de la mañana, y a continuación la Misa de familia.
Iglesia Parroquial: Nuestra Señora de la Calle.
Casa mortuoria: Lope de Vega, número 28, 1.º.

GRAN VIA
SALA DE FIESTAS
Actúa a diario el BALLET
ANTONIO CARMONA
Con CINCO distinguidas señoritas

M.C.D.2022

Deportes

¿El Aubisque en la próxima Vuelta a España?

Es casi segura la participación del famoso campeón Anquetil

Madrid.—En el diario de la noche "Pueblo", su cronista "Juniors" publica esta información:

"El espectáculo dura veinte días cara al público, los preparativos, en cambio, el resto del año. Acaba la Vuelta Ciclista a España 1957. Comentario general: "Todo perfecto".

A los pocos días ya se ha olvidado la Vuelta 1957. Y los organizadores, sin pérdida de minutos, se ponen a trabajar y cavilar con la venidera. Son los gajes del oficio. Entiéndase: de las cosas que se quieren hacer bien.

Ya hay noticias sobre la ronda de 1958. Ayer vimos a ese hombre fugaz y, sin embargo, siempre amable y complaciente, que es Alejandro Echevarría. Hoy está en Madrid, a las doce de la mañana, ponemos por ejemplo. A las tres de la tarde telefonea:

—Soy Alejandro Echevarría. Llamo desde Vitoria.

Vuelve a telefonear:

Soy Alejandro Echevarría. Oye, que se me ha olvidado en Vitoria... ¿Que en dónde estoy? ¡En Bilbao! Son, a lo mejor, las seis de la tarde. Y al día siguiente, vuelve a estar en Madrid.

Entre negocio y negocio. Vuelta a España. Ayer, casi por casualidad, le vimos en la calle. Salía del Palace. Llevaba prisa, pero nos concedió unos minutos. Con nosotros, ya lo sabe él, sólo puede haber un tema de conversación: ciclismo.

—¿Cómo marcha la ronda de 1958?

—Bien, bien. Habrá novedades. E importantes.

Nos adelantó:

—Es casi segura la participación de Anquetil. En esto estamos. Anquetil, que ya ha recibido notificación de nuestro deseo, no se opone. Es más: sabemos que quiere venir. Así que ya se puede dar por hecha su participación.

Otros, otros ases. Si la ronda del pasado año fué internacional el 80 por 100, en el próximo, el propósito de Alejandro Echevarría es que sea internacional 100 por 100.

Nuestro buen amigo, a pesar de ser el director de la carrera Bergareche, tiene listas las maletas. Se va de viaje a Italia, Francia, Bélgica y algún otro país. Objeto del turismo, traer otros «famosos» como Anquetil.

Hay que explicar lo de «a pesar de ser director». No es tara o censura. Bergareche, durante el desarrollo de las etapas, es el portador de la bandera roja. La bandera roja en ciclismo es algo así como el disco rojo en las calles de Madrid: signo de desesperación. Que hay bandera roja ya se sabe; los coches seguidores, a hacer cola unos detrás de otros, a aguantar. Con las impaciencias y zascandiles que somos los seguidores. Bergareche, pues es en la Vuelta, una especie de aduanero andante. El control. Tratar de «pasárselo» es peligroso, ya que si se lo salta uno a la torera, acto seguido viene la multa. Bergareche hizo exclamar más de una vez al bueno de Miguel Utrillo:

—Pero mira que es pesado.

Y a Miguel le entraban malas intenciones. Le decía a Manolo, el chofer del coche que llevábamos:

—Métele pie al acelerador y dale una pasada al coche de Bergareche, pero cerca. Le voy a quitar el trapo y se lo voy a poner delante de su coche hasta que lleguemos a Bilbao.

Bergareche, a veces, se enfadaba, y con razón; pero no llegaba a lo de la multa. A lo último se arrepentía. Buen corazón.

Pues éste es Bergareche. Ahora partirá al extranjero a «fichar» «Di Stéfanos» del ciclismo, para aumentar el prestigio de nuestra ronda, la tercera en importancia de Europa.

—A ver si después de 1958, nuestra Vuelta sube de categoría y se coloca encima del «Giro».

Itinerario. Habrá, como dijimos el otro día, Pajares. Y algunas novedades, consistentes en mejorar el trayecto de 1957, y a pasar el Aubisque por su vertiente difícil; esto, en honor de la verdad, no está arreglado en firme.

—Pero está en cartera. Y apremia. Si no hay dificultades insolubles, habrá, desde luego, Aubisque.

Es, al parecer, para comparar. Al lado de nuestros duros puertos, el gigantesco Aubisque, en la próxima primavera, les explicaremos qué clase de montaña es peor: si la española o la francesa.

El triunfo español sobre Alemania en hockey sobre patines

Fué un partido muy disputado

Torrelavega, 15. — (Crónica especial para DIARIO-DIA).

Ante cerca de 7.000 espectadores se ha celebrado el encuentro internacional Alemania-España de hockey sobre patines y una vez más, en estos programas deportivos, que para la celebración de su aniversario organiza Sniace, España ha vuelto a levantarse con un triunfo claro y rotundo por el tanteo de 5 a 1.

Hemos de hacer constancia que dicho triunfo, a pesar de la diferencia del marcador, no ha sido fácil, pues el equipo alemán, por sus características de juego defensivo y duro, imposibilitaba la llegada de los delanteros españoles a su área y cuando se producía, siempre había al menos tres jugadores para entorpecer su tiro a puerta. El otro aspecto de su táctica expuesta, es la situación de un delantero avanzado, para en el momento oportuno de crear un contraataque, sorprender las defensas contrarias, que es exactamente lo sucedido en el único tanto marcado por los germanos, por mediación de su magnífico jugador Grobb, pieza importantísima en su engranaje táctico.

El equipo español, ha sabido encontrar la forma de resolver una auténtica papeleta que se le presentaba, pues el equipo alemán viene acusando recientemente su progreso, aproximándose a los equipos situados en la primera fila del hockey europeo. Las ausencias de algunos titulares del «cinco» español eran justificadas unas y justificables otras, en beneficio de esa fórmula que se trataba de realizar, y de aquí, que en su composición intervinieran tres jugadores de defensa en sus puestos habituales, aparte del guardameta, tales como Boronat, Orpinell y Parellá, tratándose de conjugar sus posibilidades y circunstancias técnicas. El equipo español tardó en encontrarse en la pista y cuando lo hizo, fué precisamente cuando Parellá encajó en su puesto de delantero, pasados los 15 minutos de juego de la primera parte y cuando hacía 5 que Orpinell había dado el clarinazo con un magnífico gol conseguido de fuerte tiro desde fuera del área. Así las cosas y entrando en juego los españoles, se llegó a los minutos finales de la primera parte, en que Puigbó marcó dos goles, con cuyo resultado se llegó al descanso. La segunda parte, ha registrado un juego más ordenado en ambos equipos, si bien el alemán bajó algo en brios, pero no puede decirse por ello, que en ningún momento se entregaran hasta el final, ya que al marcar Parellá el cuarto gol, cuando iban transcurridos siete minutos exactamente de esta segunda parte, el equipo alemán insistía en sus contraataques y tres minutos después marcaba Grobb el tanto germano en espectacular jugada, que lo situó a cuatro metros de nuestro guardameta para fusilarle la bola; hubo dos penaltys fallados por Parellá y a los veinte minutos y también por Puigbó, fué marcado el quinto gol de penalty.

En resumen, el partido más disputado de los celebrados en estas fechas en la «pista de Montaña» por nuestro equipo nacional, jugado correctamente y que prescindiendo de la diferencia de tanteo, permitió saborear las características de juego de estos dos equipos. Cabe resaltar por el equipo alemán a su guardameta, Boning, de gran agilidad y rápidos reflejos, a su capitán Ruck y al ya citado Grobb. Por el equipo español y sobre todos los jugadores en la pista, a Orpinell, que hizo un espléndido partido y completo en todos los aspectos, premiándosele con una merecida ovación, cuando le fué entregado un obsequio conmemorativo por ser éste su partido internacional 110; los demás componentes del equipo, a notable altura, sobresaliendo Puigbó.

Arbitró con todo acierto, el colegiado español, señor Lacambra.

Alemania.—Boning; Ruck; Niethamer; Grobb y Gelach.

España.—Largo; Boronat; Orpinell; Puigbó y Parellá.

El hombre elegante, viste en "VOGUE", firma de máxima distinción. Gabanes, trincheras, guantes, artículos de ante.

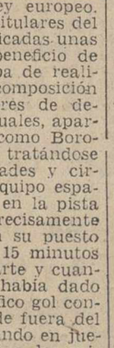

VOGUE

DON SANCHO, 10 TELF. 2220

NOTA DEL DIA

Los partidos duran noventa minutos

A 48 horas del partido Juventud-Palencia, interesa concretar algunos extremos. Porque hay que mirar siempre las causas que motivan una victoria para huir de las que alejan de ella.

Y el domingo, si la primera parte, brillantísima, incubó el valioso triunfo que se obtuvo, en cambio, el «garbanzo negro» de la segunda parte, pudo darles un disgusto a los palentinos. Como se lo dará en los campos que visiten, de no corregir los defectos que quedaron bien a la vista.

Quisimos nosotros ayer destacar únicamente los méritos. Por eso casi no escribimos sino de la primera parte. Hoy vamos a ver si podemos desentrañar aquel cambio brusco de la marcha del juego.

No fué sólo, en verdad, cansancio y poco fuelle. Se unió a ello un exceso de confianza por el 4-0 que campeaba en el marcador y que les daba rentas para poder aguantar y respirar..., y hasta «sestear». Esto en el deporte, es inadmisible. Hay que batallar de principio al fin. Porque si para marcar cuatro goles a favor sólo bastan seis u ocho segundos afortunados, para encajarlos en contra, pueden hacerlo en los últimos cinco minutos y frustrar una victoria que parecía asegurada. Así se explica esa resistencia grande en los primeros tiempos, para hundirse en las segundas partes. ¿Por qué?

En primer lugar, los medios dejaron de ser los «amos» del campo, dejando mucho terreno—de ese que llamamos «de nadie»— a los contrarios. Los interiores, creyéndose ya salvados de sus primordiales deberes, no enlazaron con los volantes, no bajando por balones, descuidando la vigilancia de los contrarios, y «dejándoles hacer», con lo que tiene que venir, a seguido, el repliegue de los jugadores y como consecuencia el dominio, más o menos intenso, de los enemigos.

Otro de los defectos que vimos, es el descuido en hacer el juego raseado y por las alas. Dos factores importantísimos. El primero porque es el juego que siempre debe hacerse, huyendo de esos balones por alto —¡y hubo tantos en la segunda parte, ¿verdad Brianso?!— que facilitan la labor de las defensas contrarias. Y, para mayores males, el cerrarse al centro, dando ventajas a ese «poste» que nos ha traído el fútbol moderno del defensa central, con todas sus grandes ventajas en el despeje, siquiera sea para compensarle por haber disminuido aquella espectacular característica de ofensiva que poseían los medios-centros. En la segunda mitad, se hizo poco, poquísimo juego abierto. Y, al cerrarlo, teniendo en cuenta que, hoy por hoy, los delanteros morados no son un dechado de dominio de balón, tenían que fracasar y así fracasaron, aunque confiados, repetimos, porque el marcador les era muy favorable como consecuencia de su buena primera mitad del encuentro.

En suma, que ahí quedan, a vuela pluma, algunos de los defectos que hay que corregir inmediatamente. Porque son los que conducen a los fracasos. Que si en vez del Juventud, es otro conjunto de campanillas, no hubiéramos dado «un pimiento» por los últimos minutos.

Y todo, después de aquella soberana lección de bien jugar en la primera parte. Pero, como última nota, digamos que los partidos duran 90 minutos. Y durante ellos hay que jugar. Lo contrario, es hacer oposiciones a los últimos lugares de la tabla.

Perico D. PORTES

CASETAS

"Vamos compenetrándonos y entendiéndonos los delanteros. El Atlético irá a más" (Echevarría).-"Hicimos un buen primer tiempo, respondiendo todas las líneas y pudimos haber marcado más tantos" (Peral).-Me ha gustado el Palencia. Está mejor de lo que nos habían dicho. No discuto su victoria, pero sí dos goles conseguidos en orsay" (Casiano, entrenador del Juventud)

El triunfo ha sido claro, y, lo que es mejor, merecido. Estimarlo así, hace que los muchachos del Atlético, hoy entren en las casetas con la satisfacción reflejada en sus caras.

Uno de los primeros en entrar es Peral, el defensa palentino que tuvo una buena actuación.

—¿Qué nos dices del partido, Peral?

—Que tuvo dos facetas: una, la del primer tiempo, de gran dominio palentino. Todo nos salió bien. Las líneas respondieron plenamente, con excelente compenetración y entusiasmo, y el contrario no existió. Nuestra superioridad en este tiempo fué manifiesta, y pudimos haber marcado más de los cuatro tantos que les hicimos. En cambio, el segundo tiempo, cambió un poco el panorama.

—¿A qué lo atribuyes?

—Quizá porque los interiores bajaron menos, no ligando tanto con las líneas de atrás como en la primera parte; o a que, debido al gran tren llevado al principio, acusamos algo el esfuerzo; y también, a la confianza que siempre dan cuatro goles a favor, por ninguno en contra

—Analiza a la línea contraria que más contacto estuvo con vosotros.

—Pues debo decir que la delantera de ellos, que es esa línea, no nos inquietó mucho. Sólo cabe destacar el coraje, muchas veces dureza, de Casiano; y algunas ráfagas de velocidad. Pero creo que les sujetamos bien. El resultado amplio a nuestro favor, lo demuestra.

—¿Contento con el resultado, entrenador?

—Sí; ya que se ha ganado, y, además, sin ninguna duda. El Atlético hizo un primer tiempo insuperable, y desbordamos por clase, velocidad y tiro a los contrarios. Pero debo decir que esta alegría que siento por la victoria, la empañó un poco el segundo tiempo, en el que el rendimiento del Atlético flojeó.

—¿Por qué vino este descenso de juego?

—Quizá porque no se puso tanta atención en las jugadas como en el primer tiempo. También, porque los burgaleses, al retrasar a su interior, Moral, y adelantar a Casiano, reforzaban su defensa y ponían un ariete peligroso en la vanguardia. Nosotros, hubimos de luchar para abrir brecha, más que en el primer tiempo, y también estar atentos a las incursiones del veloz Casiano.

—¿Merecida la victoria?

—Desde luego. No creo exista ninguna duda. Entre los dos conjuntos hubo una diferencia de clase evidente; y ese cinco uno, lo prueba; y aún considero que se quedó bajo, tal como se desarrolló el partido, pues debió de quedar en seis-uno.

—¿Se ha entendido hoy la delantera, Echevarría?

—Parece que sí. Vamos entrando en juego y compenetrándonos, cosa que, hasta ahora, dado que nos desconocíamos, no pudimos conseguir. Yo he salido a jugar con gripe, pero creo que ayudé a mis compañeros.

—Damos fe de que la ayuda fué excelente. Metiste varios goles de cabeza. ¿Es tu jugada preferida?

—Me gusta abrir brecha y rematar. Y la jugada de cabeza, me gusta.

—¿Crees que el equipo irá a más?

—No hay duda. La compenetración llega y unida a nuestra mejor forma física y a la confianza que esta puesta a punto nos proporciona, estimo que el Atlético rendirá más en lo sucesivo. Yo, por mi parte, debo decir que aún no estoy contento, y que pienso realizar mejores partidos.

—¿Quienes os dieron más trabajo, Lauren?

—Los dos interiores.

—¿Cómo has visto a los contrarios?

—Con entusiasmo y fondo físico, pero poco juego. No podían inquietarnos. En el segundo tiempo fué más difícil llegar hasta su marco, por la defensa escalonada y bastante cerrada que hicieron. Pero, por juego, les superamos siempre.

CASETA DEL JUVENTUD

Nuestro primer interlocutor es Casiano, el correoso interior burgalés, a la vez que entrenador de su equipo.

—Una impresión del partido, Casiano.

—Qué quiere que le diga. Me ha gustado el Palencia, está mejor de lo que nos han dicho, sobre todo en el primer tiempo; luego, les superamos en velocidad y entusiasmo.

—¿Venían confiados a jugar este partido?

—Mentiría si dijera lo contrario. Teníamos unas referencias del Palencia que nos animaban, pues decían que estaba muy flojo. La realidad, no ha confirmado estas referencias; pues es un equipo fuerte y con juego; pese a que ha tenido la ayuda del árbitro y de los liniers, que no le han pitado los orsays y otras faltas, como debiera haberlo hecho.

—¿Qué orsays hubo?

—Dos garrafales, que fueron precisamente las que les dieron dos goles. No digo que, aun no metiendo estos goles, no nos ganaran, pues hicieron méritos para ello; pero dos goles se los regaló el árbitro. Si llega a pitar como en el segundo tiempo, la cosa hubiera variado; pese a que no discuto la victoria de los palentinos, aunque sí la gran diferencia conseguida.

—¿Te dió mucho trabajo la delantera local, Miravalles?

—Otras he visto más peligrosas.

—¿Y los cinco goles?

—Sólo hubo dos bien metidos. Los tres restantes se debieron a la poca vista del árbitro y a un fallo de nuestra defensa.

—¿Qué resultado esperábais obtener, Rial?

—Confiábamos en sacar un empate.

—¿Pudo lograrse tal como se desarrolló el encuentro?

—Si hubiéramos jugado como en los tres primeros minutos, sí; después, estuvimos desafortunados en el remate, malogrando algunas buenas ocasiones, y los errores arbitrales y la flojedad de nuestra defensa, nos hicieron encajar tres goles en frío, que nos desanimó. Pero en el segundo tiempo, superamos a los palentinos, y pudieron haber caído más goles, aunque era imposible ya nivelar el encuentro.

—¿Destacas a algún jugador?

—Por parte del Atlético, a Echevarría, Errasti, Lauren y la defensa; por nosotros, Casiano y Miravalles.

—Y eso que éste encajó cinco goles.—GONG.

ESTILOGRAFICAS DE LAS MEJORES MARCAS, EN I. G. DIARIO-DIA

Ajedrez en el Casino

Brillante actuación del ex-campeón de España F. J. Pérez

El pasado día 12, tuvo lugar en los salones del Casino, la anunciada actuación del maestro nacional de Ajedrez, señor Pérez, que se había aplazado por indisposición del campeón.

Fué una jornada brillante en el orden deportivo y de concurrencia de público, que contribuyó con su nutrida asistencia al mayor esplendor del acto.

En primer lugar, realizó el señor Pérez, todavía convaleciente de la reciente afección gripal que ha padecido, una exhibición en simultáneas corrientes, jugando 24 tableros, de los que ganó 17, hizo dos tablas y perdió cinco.

Vencieron al señor Pérez en sus respectivos tableros, los señores González Varas, Pérez (G.), Otero, Payo y Barrientos. Consiguieron un honroso resultado de tablas los señores Sánchez (J.) y Contreras.

A continuación, pudimos admirar la formidable retentiva del señor Pérez, en una exhibición de dos tableros en simultáneas «a la ciega», contra los ganadores de la sesión anterior. Jugaron éstos en consulta, actuando en el primer tablero los señores Otero (de Valladolid) y Payo, y en el segundo, los señores Pérez (G.) y G. Moras. Resultó entretenido y espectacular este último tablero, que ganó el señor Pérez, como ganó asimismo el otro tablero, en el que no se le ofreció resistencia.

Se marchó encantado el señor Pérez de las atenciones recibidas en esta su primera visita a nuestra ciudad, rogándonos transmitiéramos su más cordial saludo a la afición palentina.

CLUB PALENTINO DE AJEDREZ

Nos ruega la Directiva de este Club, con domicilio en el Café «Touchard», que hagamos público su deseo de celebrar un «macht» entre esta Peña y la del Casino. Este Club está dispuesto a jugar hasta veinte tableros. Se ve que la actuación del señor Pérez ha caldeado el ambiente y ahí queda ese reto, que, si se acepta por la Peña del Casino, nos deparará un interesante encuentro de sabrosa rivalidad local.

ENROQUE

EL DIARIO PALENTINO-EL DIA DE PALENCIA

El periódico más leído en toda la comarca palentina por su gran información.

Recuerdos viejos

HACE 50 AÑOS

NOTICIAS DEL DIA 16 DE OCTUBRE DE 1907

LICENCIAS.—Se hallan despachadas y detenidas en el Gobierno Civil, por no haberse presentado los interesados a recogerlas, las siguientes licencias:

Uso de armas: a nombre de don Clemente Acisclo, de Villodre.

Caza: don Vidal Esteban, de Castrillo de Onielo; don Benjamín Torres, de Barruelo; don Domiciano Rico, de Prádanos; don Rafael Infante, de Astudillo; don Manuel Orejón, de Moratinos; don Emilio Rojo, de Villaturde y don Heliodoro Muñoz, de Ampudia.

LA ASAMBLEA DE SEVILLA. — Mañana salen para Sevilla, el presidente de la Diputación Provincial de Palencia, señor García de los Ríos y los diputados don José Ordóñez Pascual y don Eladio Santander, quienes representarán a nuestra Corporación Provincial en la Asamblea que ha de celebrarse en la capital andaluza.

ENSEÑANZA AGRICOLA.—Ha sido muy elogiada la proposición presentada por el diputado palentino don José Ordóñez Pascual, que se refiere a la enseñanza agrícola de los asilados del Hospicio.

La Diputación, reconociendo su importancia, no sólo la ha tomado en consideración, sino que también la aprobó por unanimidad.

Estimando el señor Ordóñez Pascual la importancia que en nuestra provincia tiene la enseñanza agrícola, y los beneficios que pueden obtener los jóvenes asilados que sientan vocación hacia la agricultura y puedan en el día de mañana adquirir el título de perito agrícola, ha propuesto a la Asamblea que por el director de los establecimientos de Beneficencia se matriculen en la Granja Agrícola, a los asilados mayores de doce años de edad, que tengan afición por esta enseñanza.

PREPARATIVOS PARA LA ENTRADA DEL DR. ALMARAZ EN EL ARZOBISPADO DE SEVILA.—Sevilla prepara los solemnes actos a celebrar con motivo de la próxima entrada en su arzobispado, del arzobispo preconizado de aquella iglesia metropolitana, Excmo. y Rvdmo. señor don Enrique Almaraz y Santos, obispo que fué de Palencia.

La entrada del arzobispo en la Catedral, se hará con la solemnidad que prescribe el Pontifical Romano, preparándose la puerta mayor con colgaduras de tercipelo. En el trascoro se colocará todo el Clero de la ciudad con sus cruces, el Seminario Pontificio y la Universidad de Beneficiados. El Ayuntamiento, se colocará detrás del Cabildo.

Las campanas de la Giralda y de todas las iglesias mayores y menores de la ciudad, en el mediodía de este día darán tres grandes repiques, desde que se divise el tren que trae al Prelado hasta que entre en su Palacio.

En la Catedral, después de entonarse el Te Deum, S. E. el Arzobispo, en el altar mayor recibirá la obediencia de todos los señores capitulares y pueblo en general.

Terminado este acto, el coro cantará la Antífona de San Isidoro, Patrono de Sevilla; y a continuación el Arzobispo bendecirá al pueblo le concederá 100 días de indulgencia tomando mitra y báculo y dando besar el anillo al Ayuntamiento, con lo que terminará el ceremonial acompañándole las personalidades organismos presentes hasta el Palacio Arzobispal.

AGUAS SUBTERRANEAS.—El Gobernador Civil señor Díez, ha recibido un despacho telegráfico del director de Agricultura señor Vizconde de Eza, comunicándole que, con objeto de estudiar geológicamente esta provincia para ver la posibilidad de alumbrar aguas subterráneas, llegarán el lunes próximo a Palencia los ingenieros jefes de minas señores Bentevol y Sánchez Lozano, con personal a sus órdenes.

Esta visita será acogida con la satisfacción que la misma se merece dado que el alumbramiento de aguas subterráneas, será de gran interés para nuestros campos agrícolas, en general tan necesitados de ella.

RECIBE EL PALIO EL ARZOBISPO DE SEVILLA DR. ALMARAZ.—En la capilla del Sagrado Corazón de Jesús, de la calle de Caballero de Gracia, en Madrid, ha recibido el palio el Excmo. Sr. Arzobispo de Sevilla Dr. D. Enrique Almaraz y Santos, obispo que fué de la diócesis palentina.

Según dicen de la capital hispalense, han llegado las bulas, siendo portador de ellas el canónigo de aquella metropolitana don Blas de Jesús Oliva.

Con tal motivo se celebró el acto de la presentación. Esta tuvo lugar el día 12, festividad de la Virgen del Pilar. Próximamente hará su entrada en Sevilla el ilustre Prelado.

CAMPANAS DE PALENCIA. — En los talleres de fundición de campanas de Palencia, se han fundido las que se destinan al nuevo templo de Nuestra Señora del Pilar, levantado, merced a la munificencia de la señora viuda del catedrático Cano y Cairo, en uno de los barrios extremos de Valladolid, y que en el día de hoy se ha abierto al culto.

El Excmo. Sr. Arzobispo don José María Cos, bendijo las campanas, la iglesia y las imágenes.

El costo de la nueva iglesia se ha elevado a 150.000 pesetas, habiéndose realizado las vidrieras, de preciosos dibujos policromos, en León.

TEMPORAL DE AGUAS.—El temporal de aguas continúa. En la madrugada de hoy y al mediodía cayeron fuertes chaparrones, como hace mucho no se veía llover en Palencia.

El río Carrión ha crecido muchísimo. En algunas zonas de esta ciudad, las calles se convirtieron en lagunas. Uno de ellos fué el de la Puebla, teniendo necesidad los empleados del Municipio de practicar algunos trabajos, para que las aguas circularan.

BAILES DE SOCIEDAD. — El domingo, abrirán sus respectivos salones las sociedades «La Perla», «El Fígaro Palentino», «La Lira», y «El Tupinamba», dando principio los bailes a las cinco de la tarde. También es posible que mañana se baile en otra nueva sociedad recreativa denominada «Azul y Rosa», que se ha establecido en la calle Empedrada número 11.

MATRICULA DOCENTE. — Desde el día 15 del actual, al anochecer, se abrió la matrícula de la escuela de la Propaganda Católica, en los salones del Palacio Episcopal y en el local de los Hermanos de las Escuelas Cristianas, en la calle del Arco.

Valladolid escenario de una brillante jornada científica

Rotundo éxito del III Congreso hispano-portugués de endocrinología

Por el doctor-César FERNANDEZ-RUIZ

Escribo estas cuartillas en Valladolid, porque me parece conveniente, y hasta necesario; sencillamente a modo de información periodística, porque creo que estas jornadas que estamos viviendo intensivamente, representan algo que interesa a muchas más personas que los médicos Interesan, sin duda alguna, a todos cuantos sientan inquietudes por la actividad científica española; a cuantos, levantando los ojos del suelo, con espíritu limpio y corazón generoso, saben, quieren o pueden interesarse por algo más que por las pequeñas cosas del diario vivir provinciano.

Valladolid acaba de dar un ejemplo maravilloso de cordialidad, de generosidad, de esplendidez, y se sintió orgullosa de hacerlo así. Sinceramente, todos nos quedamos asombrados. Los hombres que rigen los destinos de Valladolid. El Gobierno Civil, la Diputación y el Ayuntamiento han querido, y han sabido, ser "señores", con un señorío elegante y sencillo, natural, y asombrosamente espléndido; han sabido gastar el dinero sencillamente en obsequiar y hacer agradable la estancia a más de trescientos congresistas procedentes de todos los confines de Portugal y de España; ¿a cambio de qué? Creo que nada más que por el prestigio de la vieja ciudad castellana. Somos muchos los que pensamos que regir y gobernar un pueblo es algo más que una administración rígida, que fácilmente se convierte en mezquina; y que es sobre todo atracción personal, simpatía, sociabilidad, amplitud de criterio y generosa comprensión para todo y para todos. Porque quienes tienen la responsabilidad rectora de una sociedad, no crean amigos o enemigos personales, que sería lo de menos, sino amigos o enemigos de una sociedad, y de un modo de regirla: y esto sí que es trascendente. Los rectores de los organismos vallisoletanos pueden estar bien seguros que han sabido ganar muchos amigos en estos días para Valladolid y para España.

La vieja Facultad de Medicina, remozada en sus nuevos pabellones, fué el lugar de cita permanente de ilustres médicos de España y Portugal. El Presidente y el Secretario General de la Reunión, con sus colaboradores, merecen una efusiva felicitación por su incansable actividad y por sus desvelos. El éxito fué rotundo. Junto a una actividad científica agotadora, que no es momento de comentar, vimos una excelente exposición de obras de Médicos-Artistas: Castro, Cilleruelo, Carrascal, Rementería, Bilbao, Altabe, etc., que demuestran ciertamente y de modo consolador que hay muchos médicos que, como descanso de su trabajo, saben buscar en la pintura, en la escultura, en la música o en la literatura y en la historia, un sedante para su espíritu y una brillante proyección de su personalidad, huyendo así de los pequeños pleitos profesionales.

Las sesiones, mañana y tarde, desde las diez de la mañana, hasta las nueve de la noche, fueron puntuales, y de numerosa asistencia. Los temas tratados significaron las aportaciones en doscientas comunicaciones del trabajo callado y eficiente de muchos clínicos e investigadores y de sus colaboradores, sobre cuestiones relacionadas con las glándulas de secreción interna. Y como hoy no hay especialidad médica o quirúrgica que no esté estrechamente vinculada a la endocrinología, se comprende fácilmente que las aportaciones y experiencias hayan sido numerosas, y todas de gran altura científica; tampoco faltaron las aportaciones prácticas, de gran interés clínico aplicativo.

Allí vimos, junto a personalidades de gran relieve, como Marañón, Blanco-Soler, Fernández-Cruz, Candelas, Botella, Vivanco, Morato, Silva Gómes, Pérez-Vitoria, Suárez, etc., etc., otros muchos amigos encanecidos en el diario laborar llevando el resultado de sus estudios; a jóvenes discípulos de nuestros años de profesorado empezando a subir la dura cuesta del esfuerzo científico, para su propia satisfacción y de los que fuimos sus maestros.

Hay un error entre las gentes sobre estas reuniones, que suelen ser consideradas como "una juerga" o un pretexto para la diversión. Yo les aseguro que están en un gran error. Hay muchas maneras de acudir a un Congreso, y conviene aclararlo. Una, es "inscribirse", asistir a alguna que otra comunicación de interés personal, y dedicar el resto de la jornada al turismo, al descanso o a la diversión que cada uno se organice; Entonces, el Congreso, es simplemente un pretexto. También se puede ir a "exhibirse" para que le vean allí; esto es una tontería, porque ni siquiera es divertido, y mucho menos útil. Y por fin, se puede ir a "trabajar", a oír todo lo que digan los demás; a llevar y someter a discusión y juicio la propia labor, y a discutir y enjuiciar la de los demás, y entonces yo aseguro que las jornadas de un Congreso son verdaderamente agotadoras, y que justifican perfectamente esas "comidas" que permiten estrechar lazos de amistad, hacer conocimientos personales directos, y proyectar las relaciones científicas fuera de nuestras fronteras. Muchas veces es precisamente en estas comidas, cuando son posibles cambios de impresiones de gran eficacia, planteamiento de problemas de estudio, cotejo de modos de hacer y de pensar, conocimiento del estado profesional de otros países. No, señores; un Congreso no es una "juerga científica", y el que acaba de celebrarse en Valladolid, ha sido un récord de trabajo y actividad.

El viejo y clásico "estilo" de los Congresos se está modificando muy eficazmente, sustituyendo las molestas peroraciones por los "symposium", en los que varias personas opinan sobre un tema puesto a discusión. Esto es de enorme utilidad y para mí tiene la extraordinaria ventaja de que constituye un gran medio de selección de opinantes, porque el symposium obliga a repentizar, a opinar concretamente, a "destaparse" públicamente, y... para esto hace falta sólida preparación anterior, agilidad intelectual, gran experiencia en la materia a tratar, y... puede resultar para algunos peligroso. ¡No es ésta pequeña ventaja!

En síntesis, para no alargar más esta crónica, Valladolid, que es como decir Castilla entera, vivió estos días una gran jornada de resonancia internacional, con seriedad, con elegancia, y con brillantez. Muchos que no conocían esta región, prometieron volver, enamorados de su maravilloso Museo, de sus históricos edificios, de su hidalguía, de su cordialidad. Así es como se hace una España atractiva y simpática. Y esta inquietud cultural apoyada por los organismos oficiales, estimulando el estudio y fomentando valores individuales y colectivos, sería un bien que arraigase en cada una de las ciudades españolas.

M.C.D.2022

ESCENARIOS Y PANTALLAS

Estrenos cinematográficos

PRINCIPAL

«MARIA ANTONIETA». — Nacionalidad: Franco-italiana. Director: Jean Delanoy. — Protagonistas: Michele Morgan, Richard Todd y Jacques Morel. Fecha de estreno: 13-10-57.

La Revolución Francesa, como tantas otras extraordinarias expresiones populares de las vidas de los pueblos, que cambiaron destinos y escribieron en el libro de la Historia Universal transcendentes capítulos, siempre ha sido excelente tema para basar en ellos infinidad de narraciones, tanto escritas como filmadas.

Y de la Revolución Francesa, fueron, precisamente, los desgraciados reyes franceses, los que más motivo han dado de comentario, tanto por el interés de las horas críticas que vivieron desde Las Tullerías al Temple y a la guillotina, como por las circunstancias que en su frustrada liberación concurrieron.

«María Antonieta», es, pues, la película de la Revolución francesa, pero referida principalmente, a los reyes de Francia y, en grado predominante, a la esposa del soberano francés, aquella infortunada princesa austriaca que compartiera con Luis XVI el trono, y que con él, sufriera las adversidades del destino y la muerte ignominiosa en una plaza pública.

La película, ambiciosa, coproducción franco-italiana, recoge con fidelidad —lo que ya es un mérito importante—la biografía de esta reina en ese último capítulo de su vida. La narración esta vez se ha ceñido a la historia, no desvirtuándose los hechos, por lo que la película tiene sinceridad y valor documental. La mano experta del director Delanoy, expone la figura de esta mujer, y con breves, pero definitivas pinceladas, recoge su actividad humana, que tiene la brusca transición de las horas frívolas del Petit Trianon y Versalles, y las horas angustiosas de las Tullerías y el Temple.

La cámara, como un ojo inquisitivo, va pasando por la vida de esta mujer, en los últimos años de ella, y retrata con fidelidad de detalle, aquellos momentos hogareños, transcurridos con signo tan rotundamente quebrado, de la frivolidad a la tragedia, y capta magistralmente estos hechos y los exteriores que con ellos se relacionaron y tejieron el dramático colofón de esta «Madame Déficit» —como la apoderaron los franceses que la odiaban—, que tuvo para pasar a la historia el marco de dos tronos: el de consorte de Luis Capeto y el de la guillotina.

Con esta figura, los distintos sucesos que la envolvieron, y las personas que en ellos tomaron parte, son tratados certeramente; y esta transición palaciega, que vió alborear y desatarse a la Revolución, se recoge con un movimiento y una fidelidad de cámara extraordinarios, que el buen tecnicolor empleado resalta, pasando ante el espectador emotivas escenas, hogareñas y palaciegas, con la espectacularidad deslumbrante de la Corte de Versalles, las intimidades reales a través de un rey indolente, tímido, incapaz de dirigir ni gobernar; las frivolidades sin mal fondo de la reina; su entereza de carácter y ánimo en Las Tullerías, y otros momentos críticos —al negarse a la evasión, cuando la separaron del delfín, en el juicio público, camino del cadalso, etcétera—; la amistad y el platónico amor del Conde de Fersen; sus maniobras fallidas para liberar a los reyes de la prisión y de la muerte; la revolución, el asalto a las Tullerías, y, por último, la muerte de los monarcas.

Vivaces escenas todas ellas, desarrolladas con gran sentido histórico, artístico y técnico, que dan lugar a una magnífica película, verdadera biografía animada de la desventurada reina francesa.

No se ha escatimado ningún aliciente para lograr el buen logro de este film, y se han puesto en juego los mejores medios para conseguirlo, que unido a la excelente interpretación realizada, tanto por los tres protagonistas: Michele Morgan, en el papel de María Antonieta; Richard Todd, en el de Conde de Fersen, y Jacques Morel, en el de Luis XVI, como por las segundas partes y comparsería —el movimiento de masas es adecuado en todos los momentos—, hacen que esta película sea, realmente, una superproducción cinematográfica, que interesa y sugestiona desde las primeras escenas, hasta ese piano final impresionante de la sangre de María Antonieta guillotinada, sembrando su flor roja —como otra escarapela de la Revolución triunfante—, sobre el breviario donde un arriesgado sacerdote, encomendó su alma a Dios.—*F. Buisán.*

ORTEGA

«SOLO UNA BANDERA».—Nacionalidad: norteamericana. —Director: William Dieterle.—Protagonistas: Alan Ladd, Lizabett Scott, Arthur Kennedy. —Fecha de estreno en Palencia: 12-X-57.

El filón de aventuras del Oeste parece que ya no resulta tan inagotable como algunos productores habían calculado. Estas producciones «standart» se repiten ya como un disco rayado por exceso de uso.

«Sólo una bandera», ha pretendido encontrar una variante del explotado filón, combinando el tema épico-heroico a base de guerrilleros confederados del Sur, en las postrimerías de la guerra de secesión norteamericana y el levantamiento de las tribus indias del Colorado.

El héroe es, como en tantas otras películas, el inefable Alan Ladd, a quien vemos con su estereotipado gesto entre disciplente y egolátrico, salir airoso de los más inverosímiles y apurados trances gracias a su valor estoico y a su complexión atlética. El apolíneo galán se «mueve» en esta clase de «films» como el pez en el agua.

No hace falta decir que en esta película, como en todas las de su tipo, abundan las secuencias de «catch-as-cancan», lucha libre, «ensaladas» de tiros y puñetazos, galopadas de caballo y, en fin, todas esas dinámicas puerilidades que tanto divierten a los niños desde los cinco a los noventa años.

Lo mejor de la película, las bellas panorámicas del Colorado, ya que toda la acción se desarrolla sobre dichos escenarios naturales. — V. B.

«MIGUEL STROGOFF, EL CORREO DEL ZAR». — Nacionalidad: francesa. — Director: Carmine Gallone. — Protagonistas: Curd Jurgens, Genevieve Page, Henry Hassief. — Fecha de estreno en Palencia: 13-X-57.

Varias veces se ha llevado al teatro y a la pantalla este famoso folletín de tema heroico que ofrece en su argumento las mejores posibilidades para lograr un «film» espectacular y dinámico apto para públicos ingenuos.

El director francés, Carmine Gallone, se ha aprovechado de la amplificación visual que permite el «cinemascope» para realizar una versión que supera a las anteriores sólo en ese aspecto escenográfico.

Los exteriores muy bellos han sido rodados en Yugoeslavia con la colaboración de la Caballería del Ejército. Las secuencias de batallas son deficientes y tampoco se han movido las masas con acierto. Este fallo es grave tratándose de un «film» del género dinámico-espectacular.

La interpretación es convencional y no muy sobresaliente por parte de los protagonistas incluyendo al robusto Curd Jurgens, que sale del paso sin acusar grandes dotes de actor. Genevieve Page, merece «roles» más adecuados a su delicada femineidad.

La belleza paisajística y la fastuosidad de ambientación, son los únicos méritos positivos que pueden colocarse en el haber de esta producción francesa.—V. B.

OTERO

«MI HERMANA ELENA».—Nacionalidad: Norteamericana.—Director: Richard Quine.—Protagonistas: Janet Leigt, Jack Lemmon y Betty Garret.—Fecha de estreno: 12-10-57.

Es esta película una adaptación cinematográfica de la obra musical «My sister Eileen». El argumento gira en torno a dos hermanas provincianas, con aficiones teatrales una y literarias la otra, que llegan a Nueva York en busca de trabajo y encuentran sendos amores que cambian el curso de sus propósitos y de sus vidas.

En esta comedia musical, más que el asunto en sí, lo que interesa calibrar y considerar es el desarrollo coreográfico establecido. Es decir, analizar la forma, la presentación y la vivacidad rítmica y plástica que a los escenarios y a las escenas se ha dotado.

En este punto, la película que nos ocupa, deja bastante que desear, pues la modestia de realización ha sido su tónica dominante. En estas comedias musicales, como decimos, la fastuosidad y ritmo ágil de las secuencias lo es todo. Si falta lujo, riqueza, en la presentación, que logren los cuadros plásticos llenos de belleza y luz imprescindibles, algo así como lo que, con tanto acierto, se corporeizó en «Las zapatillas rojas», mucho del efecto espectacular del film. —el leit motiv de estas comedias musicales— decae. «Mi hermana Elena», apenas cumple en algunas escenas con esta fundamental norma espectacular y desarrolla su acción coreográfica en medios modestos (interior de una casa, patios de vecindad, etc.), que no se prestan, por su ausencia de medios decorativos, al esplendor necesario. Bien es verdad que la intervención de excelentes bailarines y algunas graciosas escenas logradas —especialmente la danza en el templete de música (muy original), la conga de los marinos y una pantomina en ritmó de «claque», principalmente, de los dos pretendientes de Elena—, prestan algún encanto e interés a la película, donde, por otra parte, la interpretación es correcta y el colorido acertado.—F. B. C.

La vida en la Región

El Nuncio de Su Santidad visitó ayer tarde la capital vallisoletana

En el reconstruído "Castillo", de Burgos instalará un gran parador de turismo

BURGOS

LABOR MUNICIPAL. — En la tarde del sábado ha tenido lugar la segunda conferencia de Prensa del alcalde de la ciudad con los periodistas locales. Entre los principales proyectos e iniciativas que el señor Jaquotot expuso a los periodistas, cuentan el de la próxima reconstrucción del «Castillo», donde se proyecta y gestiona la instalación de un gran Parador de Turismo.

Tratado el asunto de la reforma de la célebre Plaza de Calvo Sotelo, se supuso que tal y como estaba proyectada, no hubiera sido autorizada por la Dirección General de Bellas Artes.

Para iniciar la urbanización de una nueva zona y revalorizar el sector de la futura Plaza de Burgos, se está proyectando también la erección de un soberbio edificio de doce plantas y ha quedado concreto también para antes de finales del presente año, pendiente sólo de algunos trámites burocráticos, la entrega al Ayuntamiento del Parque de Artillería.

LEON

NACE EN EL KM. 23. — En el coche de línea que hace el recorrido de Ponferrada a Fabero, hacia el kilómetro 23 de dicha carretera, a la vecina de Lillo del Bierzo, doña Pilar Mínguez Lugo, que viajaba en el mismo en compañía de su marido y una hija, se la presentaron síntomas de alumbramiento. La cosa fué tan rápida, que en el trayecto de un kilometro dió a luz un hermoso niño.

En el propio coche fué atendida por un practicante que afortunadamente figuraba entre los viajeros, ayudado por el esposo de aquélla, el cobrador y uno de los viajeros. Después, desde el pueblo de Ocero, fué trasladada en un taxi a su domicilio.

ASFIXIADO POR EMANACIONES DE ALCOHOL.--En una bodega situada en las inmediaciones de San Román de Bembibre, en la que había instalada una pequeña fábrica de alcohol, ha perecido asfixiado el anciano de dicha localidad. Francisco Gómez Arias, de 75 años.

La víctima había penetrado en el local, que es propiedad de Rogelio Núñez Alvarez, por una ventana, pereciendo inmediatamente a consecuencia de las emanaciones de gas.

LAS FERIAS DE BOÑAR. -- Durante los pasados días 12 y 13 se han celebrado en Boñar las famosas ferias del Pilar, que se han distinguido principalmente por la abundancia de ganado vacuno y sobre todo por su calidad, lo que es signo evidente de la gran mejoría de la ganadería en esta región. Se llevaron a cabo, sobre todo el sábado, gran número de transacciones de vacuno, pero siguiendo la tendencia alcista de hace varios meses. Al terminar la primera jornada se habían embarcado gran número de reses en camiones, que partieron para León, provincias limítrofes e incluso para Madrid. Los novillos se cotizaron entre 14 y 18 pesetas kilo al vivo.

En ganado lanar y de cerda se presentaron menos ejemplares que en años anteriores, aunque siguieron cotizándose a precios elevados.

SALAMANCA

COMIENZA EL CURSO EN LA SOCIEDAD FILARMONICA. — En la noche de hoy lunes dará principio a sus acostumbrados conciertos la Sociedad Filarmónica de Salamanca, con la actuación de la Schola Cantorum de Baracaldo, aprovechando el traslado de ésta a la ciudad charra para tomar parte en las audiciones populares organizadas por el Centro Vasco-Navarro en la capital salmantina.

El concierto que comprenderá obras de Mozart, Shela, Delibes, Esnacla, Montes, Zubizarreta, Sorozábal y Guridi, ha despertado un gran interés entre los aficionados salmantinos y socios de estagran Agrupación. Dará comienzo a las ocho menos cuarto de la noche en el Teatro Gran Vía.

En la tarde del domingo el Ayuntamiento de la ciudad ofreció una recepción de honor a los componentes de la Schola Cantorum de Baracaldo, que se mostraron muy satisfechos de las atenciones recibidas.

SANTANDER

APERTURA DE CURSO EN COMILLAS.—El pasado día12 tuvo lugar el solemne acto de apertura del Curso académico en la Universidad Pontificia de Comillas. Los alumnos habían ingresado va el día 4 de octubre, practicando seguidamente todas las comunidades los Santos Ejercicios Espirituales de San Ignacio de Loyola.

Dieron comienzo los actos, en la Iglesia de la Universidad, con la Misa de Espíritu Santo, después de haberse entonado el «Veni Creator» seguido de la solemne profesión de fe de los Padres profesores y de los alumnos que iban a recibir grados académicos de Filosofía, Teología y Derecho Canónico.

Por la tarde, en el Paraninfo, celebróse el acto académico. El Rdo. P. Joaquín Salaverri, decano de la Facultad de Sagrada Teología, pronunció el discurso de apertura sobre el tema «Cristo Maestro». Todos los actos estuvieron presididos por el Obispo de la Diócesis, doctor Eguino y Trecu.

VALLADOLID

VISITA DEL NUNCIO DE SU SANTIDAD. — En un llamamiento hecho público por la Alcaldía del Ayuntamiento vallisoletano se invita al vecindario para que se sume al homenaje de sumisión y afecto que en la tarde de hoy lunes se tributará en la capital del Pisuerga al Nuncio Apostólico de Su Santidad, Monseñor Antoniutti, que tiene anunciada su llegada a las siete y media de la tarde para presidir la inauguración del Seminario Menor Diocesano.

SUCESOS EN LOS PUEBLOS

La ley del más fuerte

Un camión hace volcar aparatosamente a un turismo

ALAR DEL REY.—El pasado domingo por la mañana circulaba por la carretera de Madrid-Santander, a su cruce por el término municipal de Alar del Rey, un turismo de la matrícula de Palencia, número 2.680, conducido por el vecino de Villoldo, Luis Carrancio de la Plaza, de 24 años, soltero, a quien acompañaban tres personas.

En la misma dirección marchaba un camión, matrícula B-3.313, ocupado por Valeriano Diez Diez, residente en Huérmeces (Burgos), al que alcanzó el turismo a la altura del kilómetro 96. El conductor del coche, según las manifestaciones de la Guardia Civil de la Comandancia de Alar del Rey, al parecer hizo las señales acústicas pertinentes solicitando paso, ya que el camión circulaba por el centro de la carretera. No obstante, como quiera que por el motivo que fuera, no se accedió a sus indicaciones, Luis Carrancio trató de desbordar al camión, para lo cual tuvo que orillarse, virando las ruedas del coche como consecuencia del estado resbaladizo de la carretera y blandura de los bordes, y patinando hacia el camión, que con la parte trasera de la caja impulsó al coche, despidiéndole hacia la cuneta, donde volcó aparatosamente.

Afortunadamente, sus ocupantes resultaron ilesos y únicamente el chofer sufrió algunas ligeras heridas, de pronóstico leve.

Cursado el oportuno aviso a la Guardia Civil de Alar del Rey, acudieron varios números, practicando las diligencias del caso, que fueron entregadas al señor Juez de Paz de aquella localidad.

DIETARIO

Miércoles 16 de Octubre de 1957

SANTORAL. — La Pureza de Nuestra Señora. — Santos: Eduvigis, viuda; Ambrosio, Lujo, Florentino, obispos; Martiniano, Saturiano, Saturnino, Nereo, mártires; Galo, obispo; Gerardo Moyela, confesor; Máxima, virgen. — (Misa: Santa Eduvigis. Color: Blanco).

Sale el sol a las 6'25 horas y se pone a las 17'36 horas. Sale la luna a las 23'40 horas, y se pone a las 13'7 horas. Cuarto menguante, a las 13'44, en Cáncer.

EL TIEMPO EN PALENCIA

Barómetro: A las 18 de ayer, 701'1. A las 8 de hoy, 702'7. — Temperaturas: Máxima de ayer, 18'4. Mínima de hoy, 11'6. — Dirección del viento: A las 18 de ayer, N. E. A las 8 de hoy, N. E. Humedad relativa media, 78 por 100.

MATERIAL ESCOLAR, EN I. G. DIARIO-DIA

EFEMERIDES. — 1684: Nace Wateau. — 1793: Guillotinamiento de María Antonieta. — 1813: Comienza la batalla de las naciones de Leipzig. — 1815: Napoleón llega a Santa Elena. — 1914: Empieza la batalla del Iser.

BOLSA Y FINANZAS

Cotizaciones de los mercados de valores e impresiones de la jornada facilitadas por el BANCO DE BILBAO y la AGENCIA CIFRA correspondiente al día 15 de Octubre de 1957

BOLSA DE MADRID

Madrid, 15.—La primera sesión de esta semana se ha caracterizado por la salida al mercado de nuevas ampliaciones de capital, especialmente la Iberduero, que es muy importante. También ha influido en la contratación de algunos valores el anuncio de próximas suscripciones, como en el caso de Telefónica.

La jornada ha acusado la misma tendencia de reserva por parte del dinero con bajas que llegan a ser de diez enteros en Minas del Rif y Unión Química; once en Ceisa y Ponferrada, y trece en Auxiliar de Ferrocarriles. Solamente se han producido dos alzas: una de dos enteros, en Banco de Crédito Industrial, y otra de tres en Hidro Eléctrica del Cantábrico. Al cierre se mantenía la línea irregular de cambios.—Cifra.

BANCOS: España, 770.—Crédito Industrial, 210.—Central, 698.—Banesto, 887.

ELECTRICAS: H. Española, 307.—H. Cantábrico, 188.—Nansa, 168.—Sil, 274.—Sevillana, 170.—Madrileña, 220.—FECSA, 264.—Leonesas, 214.—Chorro, 158.—R. Zaragoza, 159.5.

SIDEROMETALURGICAS: Auxiliar FF. CC., 555.—Manufacturas Metálicas M., 186.—Seat, 251.—Fasa, 360.

MINERAS: Duro-Felguera, 380.—Rif, 785.—Guindos, 290.—Ponferrada, 789.

QUIMICAS: Explosivos, 398.—Petróleos, 760.—Hidro-Nitro, 198.

CONSTRUCCIONES E INMOBILIARIAS: Dragados y Construcciones, 200.—Urbanizadora Metropolitana, 580.—Inmobiliaria Metropolitana, 199.—Alcázar, 116.—Urbis, 205.—Cantabria, 130.

ALIMENTACION: Ebro, 500.—General Azucarera, 208.

TEXTILES: Fefasa, 282.—Sniace, 395.

VARIAS: Campsa, 215.—Tabacalera, 178.—Telefónicas, 331.—Marconi, 140.—Metro Madrid, 176.—Unión-Fénix, 4.125.—Hidrocivil, 155.

DERECHOS: Dragados, 81.—Cantábrico, 46.—Iberduero, 186.

BOLSA DE BILBAO

Bilbao, 15.—En esta primera sesión de Bolsa de la semana han comenzado las operaciones de ampliación de Iberduero, contratándose sus cupones o derechos con la animación que era de esperar, puesto que venía precedida de un interés extraordinario. Tomando por base el cierre del pasado viernes, el valor nominal o teórico de estos cupones se estimaba en unas 225 pesetas, pero el mercado empezó a cotizarlos a 187,50 y después de quince transacciones distintas retrocedieron hasta 170, para cerrar a 175, lo que da a la acción nueva por suscribir un valor de 217,50 por 100.

Las Ordenes han seguido el curso depresivo del cupón, cotizándose a 262, lo que supone un retroceso de veinte enteros y medio. Fuera de este dato de excepcional interés, al que ha prestado su preferencia el mercado, la contratación, en general, poco ha dado de sí, habiéndose desenvuelto toda ella en un ambiente apático. Entre los numerosos descensos destacan además del Iberduero citado, Banco Guipuzcoano con 65 enteros; Papelera 25; Vasconia 20 y otros de menor importancia, produciéndose en la jornada una desfavorable impresión, máxime al persistir en el cierre su tendencia floja.—Cifra.

BANCOS: Banco de Bilbao, 850.—Banco de Vizcaya, 770.

NAVEGACION: Naviera Aznar, 2.890.—Naviera Bilbaína, 1.925.

QUIMICAS: Papelera Española, 570.—Unquinesa, 356.

VARIAS: Aviación y Comercio, 130.—Sierra Menera, ordinarias, 350.

SIDEROMETALURGICAS: Altos Hornos, 281.—B. Wilcox, 620.—Basconia, 780.—Euskalduna, 715.

ELECTRICAS: Iberduero, ordinarias, 282.—Idem, privilegiadas, 262.—Idem, nuevas, 241.—Idem, novísimas liberadas, 240.

BOLSA DE BARCELONA

Barcelona, 15. — La primera sesión de la semana en Bolsa fué de poco negocio, debido a la abundancia de papel que salió al mercado, lo que provocó una baja general en todos los valores. En obligaciones industriales y fondos públicos se ha operado con mucha precaución y pequeñas diferencias en menos, a excepción del Ayuntamiento de Barcelona, que ganó tres cuartillos.—Cifra.

Petróleos, 760.—Explosivos, 403.—Aguas de Barcelona, 320.—Asland, 775.—Motor Ibérica, 2.340.—Carburos Metálicos, 710.—Cros, 905.—Industrias Agrícolas, 980.—Tabacos Filipinas, 805.—Sansón, 610.

BANCO DE BILBAO

Banca — Operaciones de Bolsa — Pago de negociables de trigo

Mayor Pral., 113. — PALENCIA

BANCO DE SANTANDER
Fundado en 1857
Banca-Cambio-Bolsa
Caja de Ahorros
Mayor Pral., 70. PALENCIA

Un abogado y un técnico agrícola a su servicio, suscribiéndose a MIES, Revista mensual. Suscripción: 36 pesetas al año Apartado, 15. Palencia.

LEA USTED TODAS LAS SEMANAS NUESTRO SUPLEMENTO AGRICOLA

COLABORANDO (que es gerundio)

CASA DEL RIO

continúa su campaña de precios más rebajados

MORTADELA (por piezas) 29 pesetas kilo
JAMON COCIDO ESPAÑOL 80 pesetas kilo
CHOCOLATES todas las marcas dos reales más barato que lo marcado por el fabricante

anuncios por palabras

Alquileres

NECESITO local para comercio, calle Mayor o sitio céntrico. Discos Ortega. Plaza Mayor, 17. Teléfono 2321.

Automóviles

CAMION Ford barbas, como nuevo, se vende. Talleres Electro Diesel. García Morato, 39. Valladolid.

VENTA Rubia veinte plazas, muy buen estado. Mariano Fernández. Buenavista de Valdavia.

Compras

LABRADORES: Algarrobas, yeros, cebada y avena, compro siempre. Benigno Martín. Almacén de Cereales. M. Rivera, 5. Teléfono, 2718. Palencia.

PATATAS de todas variedades, compra Benigno Martín. Manuel Rivera, 5.

Fincas:

VENDO dos casas Venta Baños, con facilidades, una libre, Estrada 22. Palencia. Petra López.

TIENDA "La Asturiana". Vendo dos casas y dos solares, céntrico. Simpliciano Laso. Guardo, teléfono, 81.

VENTA casas General Mola. Plazuela Catedral y San Marcos, con pisos libres. Suances, colaborador Agencia Fincas. Plazuela Puente Mayor, 3, segundo.

RUSTICA regadío, pie 16 hectáreas y media, calidad excelente, zona Carrión. Aguado-Fincas. Valentín Calderón, 9.

Ganados y aves

SE VENDEN cerdos al destete, carretera de Autilla. Eugenio Cordón.

VENDO 200 corderas superiores y 140 ovejas nuevas, de éstas, 40 pariendo. Feliciano. Villerías.

HARINA de huesos 28,37% proteínas. Inmejorable. Establecimientos Heraclio Domínguez. Palencia.

VENDO mulas de trabajo, veinte ovejas nuevas. Serapio Martín. Robladillo.

POR DEJAR la labranza se vende caballo seis años, cinco dedos, inmejorables para el trabajo. Cubillas de Cerrato. Médico Titular.

VENDO cerdos destete, buena raza. Tratar, Mariano Maestro. Carretera del Monte.

Maquinaria y Reparaciones

SEMBRADORAS de todos los sistemas, abonadoras, bisurcos, trisurcos, cuatrisurcos, husillos para lagares, repuestos. Almacenes maquinaria Ortega y Ortiz de Zárate. Berruguete, 12.

DISTRIBUIDORAS de abono a platillos de uno y medio, dos, dos y medio y tres metros, fácil manejo y distribución perfecta incluso para siembra de cereales a voleo. Maquinaria Agrícola Tejeda y Cía., S. L. Palencia.

MOTORES eléctricos y a gasolina, de las mejores marcas. Almacenes de Maquinaria, Sobrinos de Fidel Diego, S. R. C. Palencia.

ARADOS de reja, discos, gradas y cultivadores para tractor y caballerías, cabinas metálicas para tractores de todas marcas, baterías, bombas filtros gas-oil, grupos moto-bombas, motores, básculas, esmeriles, correas, cojinetes, piezas de recambio. Almacenes Pinacho.

VENDO sembradora «Labad», cuatrisurco tipo Barcial, todo seminuevo. Jaime Díez. Amusco.

MOTORES gasoil, estrenar, para camiones, turismos Facilidades pago. Auto Joval. Santa María Cabeza, 68. Madrid.

Lea todas las semanas nuestro "SUPLEMENTO AGRICOLA"

Préstamos

SOCIO que aporte capital o coche para servicio público. Informes Administración.

HIPOTECAS sobre fincas rústicas, urbanas, interés 4,5. Tramitación rápida. Absoluta reserva. Tristán. Montero Calvo, 22. Valladolid.

HIPOTECA con garantía urbana o rústica, deseo invertir 200.000 pesetas. Agencia Conde. Paseo Zorrilla, 10. Valladolid. Teléfono, 2451.

Trabajo

SE NECESITA oficial ajustador. Taller mecánico Marcelino Ruiz. Extramuros del Mercado, 28. Palencia.

SE NECESITAN horneros para cerámica, inútil presentarse sin conocer bien el oficio. Informes, calle Mayor, núm. 158, primero, izquierda.

JOVEN experto administración y encargado industrial, ofrécese. Informes, esta Administración.

CEREROS agrícolas se necesitan. Informes, esta Administración.

NECESITAMOS para Santander (capital), aña hasta 45 años y cocinera o chica conociendo cocina. Escriban a señores de Santibáñez. Paseo de Menéndez Pelayo, 50. Santander, dando referencias, edad y pretensiones.

Traspasos

BAR con vivienda, económico. Avenida de Valladolid, 47.

SE TRASPASA Bar Angelillo. Informes en el mismo.

TRASPASO tiendas ultramarinos, con y sin vivienda, céntricas. Suances, colaborador Agencia fincas. Plazuela Puente Mayor, 3, segundo.

Varios

MOSAICOS "La Hortensia". Azulejos. "Tablex". Saneamiento "Roca". "Arsani".

DEPOSITOS uralita. Canalones, tuberías para desagües y sanitarias. Cisternas para waters. Uralita. Agencia Oficial de Ventas, Avenida José Antonio, 45. Telf. 1455. Palencia.

HABAS, yeros, centeno y toda clase de pienso, vendemos: Almacenes Villagrá (sobrinos y sucesores F. Payo). Palencia.

AVICULTORES: maíz completamente seco, barato y vezas para siembra, vende Benigno Martín. Almacén de cereales. Manuel Rivera, 5

LAVADORAS, hornillos, batería cocina, cacerola a presión "Mayestic". Ferretería Isasmendi-Madrigal.

¡OJO! No comprar sin ver. Bicicletas CIL. Obreros, empleados, plazos sin intereses. Lavadoras "Gazteiz". Motocicletas "ISO". Scooter-Isomoto-Isocarros-Isetta. Ollas exprés, hornillos petróleo. Reparaciones. Amplias facilidades. Garaje "ISO" Aguado. Plaza Carmelitas, teléfono, 2551. Apartado, 94.

AZULEJOS de todas dimensiones y colores, extenso surtido, precios interesantes. Materiales de Construcción, Pastor. Palencia.

PILAR. Peletera. Confecciones, arreglos, transformaciones de abrigos y toda clase de trabajos en piel. Padre Manjón, núm. 46. Valladolid. Teléfono, 7369.

Vehículos

VENDO carro seminuevo. Víctor Aguado. Torquemada.

SE VENDE moto M. V., con 5.000 kilómetros. Informes, Bar Angelillo.

Ventas

SE VENDE corte 3 obradas alfalfa. Don Enrique Rodríguez. Magaz.

SE VENDEN bocoyes. Fábrica de Alcoholes Francisco Arranz, S. A.

VENDO 3.000 kilos uva. Teódulo Rodríguez. Autilla del Pino.

PLUMAS ESTILOGRAFICAS DE LAS MEJORES MARCAS, EN I. G. DIARIO DIA

GUIA MEDICA

JULIO AGUADO MATORRAS
MEDICO EX-INTERNO DE LA STAEDTISCHE
Frauenklinik de Bremerhaven (Alemania)
ENFERMEDADES Y CIRUGIA DE LA MUJER. PARTOS
Consulta de once a una y de cuatro a seis. Mayor, 130, 2.º
Teléfonos: Consultorio: 29-34. Domicilio particular: 20-05

FELIPE MARTIN R. ESCOBAR
Médico Electro-Radiólogo
TOMOGRAFIAS. — Radiografías seriadas. — Aparato portátil
ULTRASONIDO. — Onda corta. — Corrientes eléctricas
Consulta de 11 a 2 y 4 a 6. Plaza de León, 2. Teléfono 1352

ALFREDO PRIETO VIDAL
ENFERMEDADES NERVIOSAS Y MENTALES
Director del SANATORIO SAN LUIS
Ex Director del Instituto Psiquiátrico de San Boy (Barcelona)
CONSULTA DE 12 A 2 — D. SANCHO, N.º 17, 2.º

Doctor CALLEJA — General Franco, 19-2.º — Consulta de 11 a 2
Médico ex-interno de la Casa de Salud VALDECILLA
Medicina y cirugía de la mujer. Partos

DR. BOZAL URZAY
REANUDA LA CONSULTA

Dr. Joaquín D. Cascón
Ex profesor A. de la Especialidad de la Facultad de Medicina de Madrid.
RIÑON Y VIAS URINARIAS
República Argentina, 4. Telf. 2503
Consulta de 11 a 1

CESAR ROJO NOZAL
Médico Puericultor
ENFERMEDADES DE LOS NIÑOS
RAYOS X
Consulta, de 12 a 2. Mayor, 76
Jueves: En Cervera, de 12 a 2
" Alar, de 4 a 6.—Tel. 3288

ALBERTO CASAS
MEDICO - PUERICULTOR
Consulta de enfermedades de los niños
RAYOS X — LAMPARA CUARZO
Mayor Pral., 130. Telf., 1932

Carlos Illera Paisán
HA REANUDADO LA CONSULTA

Dr. J. Mateo Romero
HA REANUDADO LA CONSULTA

MANUEL MELENDRO
HA REANUDADO SU CONSULTA

SABINO LIEBANA
MEDICO DENTISTA
Reanuda su consulta

M.C.D.2022

Madrid al día

Ya flamea la bandera sobre la Torre de Madrid

Carne a buen precio y limones a precio de oro

El amor, complicado en delitos contra la propiedad

Madrid.—(Crónica de «Argos», especial para nuestro diario. Prohibida la reproducción).

La edificación vertical, hacia arriba, trae muchas complicaciones de tráfico, al concentrarse en un pequeño espacio una densa población y, por este motivo, son muchos los urbanistas que prefieren la construcción horizontal, la apertura de nuevas avenidas, de nuevos centros comerciales, de poblados periféricos y de ciudades satélites. Aunque en Madrid se está haciendo mucho en este sentido, la Gran Vía sigue siendo el eje de atracción urbana para los espectáculos, los grandes establecimientos, los negocios y las oficinas.

A esta tendencia obedecen el Edificio España y su vecina la Torre de Madrid, al final de la Gran Vía, en su continuación por la calle de la Princesa. Pese a los citados inconvenientes, los madrileños saludan con orgullo la aparición de estos gigantones de cemento y se los muestran con satisfacción a los visitantes: «Mirad, este edificio tiene dos pisos subterráneos y 35 sobre la superficie, un total 37 pisos, el más alto de Europa». Pero nadie se fía y los va contando de abajo arriba. A veces, hay que repetir la operación, porque la vista se pierde contando aquellas interminables hileras de ventanas.

La Torre de Madrid empezó a construirse hace dos años, su estructura está ya terminada, el revestimiento con planchas de piedra blanca sube hasta la mitad del edificio y en lo alto del gigante flamea ya la bandera roja y gualda proclamando que se ha llegado a lo más alto del rascacielos (más de 120 metros), y que no ha habido ninguna desgracia durante las obras, pese al elevado número de obreros que intervienen. Esta gran colmena tiene 1.500 ventanas, 2.500 puertas, dos escaleras y ocho ascensores. Cuando, de aquí a dos años, esté terminada, en los pisos bajos podrán establecerse comercios, y, en los altos, unas quinientas oficinas.

Está visto que Madrid no podrá prescindir nunca de las colas. Ahora ha sido la gripe la que las ha promovido ante las Farmacias, por lo que se ha determinado que, tanto éstas como los laboratorios, permanezcan abiertos los domingos y días festivos.

Los médicos, por su parte, están sometidos a jornadas intensivas, hasta el punto de que alguno hace la visita a los griposos sin bajar de su coche; la portera avisa a las familias para que salgan a la calle a comunicar al doctor el estado en que se encuentran los enfermos y aquél receta sin salir del automóvil, para no perder tiempo y seguir «viendo» a otras víctimas de la «asiática». También sabemos de médicos que se alimentan de bocadillos, por no poderse sentar a la mesa, y que se pasan las noches sin acostarse, aprovechando algún momento aislado para «descabezar» un sueño sobre un sillón.

Por el mismo motivo, en las lecherías se producen también aglomeraciones y se agotan las existencias, pese a que no hay restricciones de agua, ni por parte del Canal de Isabel II, ni por parte de las nubes, que nos están obsequiando con verdaderos diluvios. Y nadie extrañará que relacionemos el agua con la leche, puesto que es patente que de la combinación de ambos líquidos resulta el precio de tres, cuatro y cinco pesetas el litro, que para nadie es un secreto.

Y por causas más agradables hay colas también en las tablajerías, para adquirir en los numerosos despachos distribuidos por todos los distritos la excelente carne fresca de importación que, si no es barata del todo, tienen un buen precio, pues se da a 48 pesetas el kilo la de primera; a 36, la de segunda, y a 23, la de tercera. En cambio, las fruterías no han aumentado su clientela y menos para comprar limones, pues uno de estos ácidos frutos, pequeño y verdoso, cuesta un duro y diez pesetas si su tamaño es mayor y dorado su color. Acaso por esto tengan precio de oro.

A la Policía madrileña le están dando mucho trabajo dos clases de delincuentes que constituyen una verdadera plaga: los descuideros de coches y las chicas de servir. Parece increíble que no lleguen a convencerse, unos y otras, que a la postre han de caer en manos de estos sagaces, incansables beneméritos custodios de la tranquilidad pública y del respeto a los bienes ajenos. Todos los días caen en las mallas policíacas peces gordos de una y de otra especie. Ultimamente la Policía ha realizado dos magníficos servicios, que brevemente vamos a referir.

Una chica de La Mancha, vino, no hace mucho tiempo, de su pueblo, a servir en la casa de unos señores que tienen una joyería. Cuando éstos volvieron del veraneo, comprobaron que tanto de la casa como de la tienda, que la «chacha» tenía que limpiar todos los días, habían desaparecido alhajas y objetos de valor y dinero por importe de unas cien mil pesetas. ¿Quién iba a sospechar de aquella infeliz paleta? Pero tuvo un buen maestro: un sujeto de cuidado, que se hizo novio de ella y la aleccionó en esta peligrosa industria. Hasta que los agentes pusieron la mano sobre el hombro del profesor, cuando, en unión de su hermano, intentaba vender algunas de las joyas en el Rastro.

Y no menos destacada ha sido la intervención de la Policía madrileña en la detención de un elegante y apuesto joven que venía dedicándose a desvalijar los coches aparcados en las calles. Los inspectores sospecharon de él y al verlo observar de cerca y cautelosamente los automóviles parados en la calle de Alcalá y no se equivocaron. Este joven y un amigo venían robando coches Peugeot que utilizaban para llevarse el botín y después los abandonaban. Lo más emotivo ha sido que el despierto descuidero iba entregando el producto de sus robos a su novia, una chica formal, que no conocía la ilícita procedencia, y que vivía con la ilusión de un próximo matrimonio. En fin, que, en uno y otro caso, el amor ha estado complicado en delitos contra la propiedad.

Buen servicio de la Policía española

Descubren a los autores de un robo de joyas en el extranjero por valor de doce millones de francos

Barcelona, 14.—Un brillante servicio acaba de realizar la policía española, que demuestra el tesón y la labor de investigación de los Jefes e Inspectores del Cuerpo General de Policía.

Los agentes que han logrado este servicio —uno de los más destacados del año—, son los componentes de la Brigada de Investigación Criminal, quinto grupo, en colaboración con sus compañeros de la misma Brigada de Madrid.

Los hechos son: El día 25 de septiembre último llegó a Barcelona un inspector de la Interpol para denunciar el robo en una joyería de Grenoble, joyas y relojes, que el despojado calcula tienen un valor de doce millones cuatrocientos mil francos.

El referido inspector extranjero llevaba solamente unos datos que le hacían suponer que los autores del hecho habían estado en Barcelona. Estos datos fueron el de que una persona de Grenoble había recibido una carta de los supuestos autores del hecho, fechada en Barcelona, y la carta llevaba el membrete de un bar de la Ciudad Condal. Con sólo estos datos, la policía barcelonesa se puso a trabajar y, después de días y días de búsqueda, pudo saber que dos individuos se habían hospedado en una casa de esta ciudad, ignorando la dueña del piso quienes eran, sabiéndose únicamente que habían frecuentado el bar donde escribieron la carta.

Siguiendo estas pesquisas se pudo localizar algunos pasos de los delincuentes, llegándose a saber que habían tenido contacto con algunos elementos de Madrid. Como resultado de estas investigaciones, los agentes de la brigada de Barcelona se trasladaron a Madrid y, en contacto con sus compañeros de la capital de España, pudieron detener a una mujer llamada Consuelo Piñeiro Fraga "la Chelo" y a su marido Bernabé Sánchez "el Berna", los cuales fueron intermediarios en la venta de joyas; Francisco Carretero Ocaña, que confesó haberlas adquirido por 270.000 pesetas. Este dinero fué entregado a los ladrones descontada la comisión que cobró el indicado matrimonio por sus trabajos de "correteje".

La circunstancia por la que la policía logró la pista directa fué que "la Chelo" era conocida policialmente, y que, estando en Marsella, conoció a uno de los autores del robo.

Se ha recuperado en Madrid la mayoría de lo robado. Se sabe, además, que los ladrones lograron entrar en España clandestinamente y que el peso de las joyas robadas motivó que al maletín en que las llevaban se le rompieran las manillas. Con los datos facilitados por la policía española a la Interpol, se tiene confianza en que a estas horas ya estarán detenidos los autores del robo, que marcharon de nuevo al extranjero. Se trata, al parecer, de dos conocidos ladrones internacionales.

BANCO CASTELLANO

Domicilio central: VALLADOLID

SUCURSALES EN PALENCIA, ZAMORA, SEGOVIA, SANTANDER Y MADRID

FUNDADO EN 1900

CAPITAL: 25.000.000 DE PESETAS (completamente desembolsado)

RESERVAS EN 31 DE DICIEMBRE DE 1956, 26.134.032'00 PESETAS

CUENTAS CORRIENTES ..... (A diversos tipos de interés, según los plazos de disposición.

CAJA DE AHORROS ..... (Funcionando diariamente a las horas de oficina.

DEPOSITOS EN CUSTODIA ..... De efectivo, valores, documentos y alhajas.

DESCUENTOS, NEGOCIACIONES, PRESTAMOS, CREDITOS, GIROS Y TODA CLASE DE OPERACIONES DE BANCA. OPERACIONES DEL SERVICIO NACIONAL DEL TRIGO

INFORMACIONES DE ULTIMA HORA

Vuelve lentamente hacia la normalidad la población de Valencia

Los informes oficiales hacen ascender ya a cincuenta el número de víctimas

SE ESTABLECE EL SERVICIO DE RADIO NACIONAL

Valencia, 15 — Ha llegado un Regimiento de pontoneros que enseguida ha puesto en práctica sus servicios en los puntos más necesitados de la capital.

Se ha restablecido el servicio de Radio Nacional de España en Valencia y el de otras emisoras locales y se va restableciendo la normalidad en el suministro de flúido eléctrico. En el Gobierno Civil hasta las cinco de la tarde, se tienen noticias de veintitrés muertos identificados y de veintisiete sin identificar.—Cifra.

EL DELEGADO NACIONAL DE PRENSA Y PROPAGANDA, EN VALENCIA

Valencia, 15. — En cuanto el Delegado Nacional de Prensa y Propaganda y Radio del Movimiento, don Jesús Fueyo Alvarez, tuvo noticias de la catastrofe que sufría la ciudad, emprendió viaje hacia Valencia acompañado del jefe de la Secretaría de la Delegación Nacional, señor Villacorta, y director de la Emisora Central de la red de emisoras del Movimiento, señor Delgado Pomata.

Tan pronto llegó el delegado nacional a Valencia, visitó en su despacho al Gobernador civil y jefe provincial del Movimiento, señor Posada Caco, con quien mantuvo una extensa entrevista. Después, el señor Fueyo estuvo en la Redacción e imprenta improvisadas de los periódicos valencianos de la Prensa del Movimiento, saludando a su personal. Seguidamente se trasladó de nuevo al Gobierno Civil, donde permaneció hasta las primeras horas de la mañana del lunes, interesándose vivamente por los sucesos.

En la mañana del martes ha visitado el señor Fueyo los talleres de «Jornada» y «Levante», que se encuentran inundados, así como la emisora del Movimiento «La Voz de Levante», que ha entrado en funcionamiento después de haber proyectado sobre la ciudad los equipos de altavoces a través de los cuales se ha alentado a la población a colaborar actividades a las tareas de recuperación de los distintos servicios.

El delegado nacional ha estado también en el Ayuntamiento, donde ha conversado con el alcalde de Valencia, Marqués del Turia, a quien le ha ofrecido su ayuda.

Ha visitado el señor Fueyo los lugares de la ciudad más afectados por las inundaciones y en las primeras horas de la tarde de hoy ha entrado en contacto telefónico con el Ministro Secretario General del Movimiento, a quien dió cuenta de la normalidad lograda en la prestación de los servicios informativos de la capital, ya que desde los primeros momentos y mediante un extraordinario esfuerzo del personal de la Prensa del Movimiento, la ciudad ha podido contar con ediciones de sus periódicos. Aprovechó esta oportunidad para expresar una vez más el profundo interés del Caudillo, por la rápida solución de los problemas que Valencia tiene planteados, así como la seguridad de que el Movimiento y la Organización Sindical contribuirán con el mayor entusiasmo a remediar los enormes daños ocasionados por la catástrofe.—Cifra.

LOS DAÑOS SON ELEVADISIMOS

Valencia, 15. — Los daños producidos por las inundaciones no pueden calcularse, pero es seguro que la cifra será elevadísima, nunca conocida en Valencia.

Puede decirse que todos los comercios de la capital han sido afectados, ya que quedaron inundadas casi todas las plantas bajas de la ciudad. Tiendas, almacenes y depósitos han sido afectados con carácter casi general. Las mercancías perdidas totalmente o averiadas alcanzarán una cifra enorme si se tiene en cuenta que la catástrofe alcanzó a toda una población de medio millón de habitantes

Se tienen noticias de algunos pueblos de alrededor de la capital, en los que las aguas han cubierto totalmente el campo y han arrastrado las cosechas pendientes, sobre todo la de maíz, patatas, etc. La corriente se ha llevado también gran parte de la cosecha de arroz que estaba en las eras para el secado. Este arroz ha quedado inutilizado en su totalidad a su destino para alimento. Otra parte ha sido arrastrada por la corriente o se ha perdido totalmente en las eras.—

Los daños por las inundaciones son incalculables

El cadáver de una mujer fué encontrado en un balcón

Las aguas arrastraron entre otras cosas, un molino en cuyo interior había un millón de kgmos. de cereales

Valencia, 15. — Para esta noche tienen anunciada su llegada los Ministros de Obras Públicas y Secretario General del Movimiento. Mañana se espera al Ministro de Agricultura, y ya lo ha hecho el Director General de Agricultura.

A las cuatro de la tarde de hoy llegó el convoy enviado por la Comisaría General de Abastecimientos y Transportes, compuesto de diecinueve camiones, entre ellos dos cubas con once mil litros cada uno, para repartir agua potable a la población. Asimismo, en el Ayuntamiento han anunciado que de Zaragoza venían 15 aljibes, y de Barcelona, vía Ejército, cuatro cisternas con gasolina. Así se espera la llegada del Regimiento Todo-Tierra, con dos cisternas de gasolina.

Se realizan nuevos esfuerzos para restablecer los servicios de agua potable y se espera que mañana por la tarde o la noche, quede normalizado el servicio en gran parte. Las calles están inundadas aún de barro. Continuamente se ven personas sacando agua de los sótanos y despejando el barro de las aceras frente a sus domicilios. Ya funcionan las luces de tráfico y está ordenada la circulación por el centro de la ciudad.

En el Juzgado de guardia instalado en el Ayuntamiento, se tienen noticias de haber sido identificados varios muertos más, entre ellos los tres de la Plaza de Alfonso el Magnánimo, que son Vicente Martínez Cebrián, de 71 años; su hija Dolores Martínez Moreno, de 51 y un hijo de ésta, Antonio Buendía Martínez, de 14. Otros muertos identificados son María Pérez Isla, de 60 años, que estaba en un balcón de la calle Baja y murió allí, Manuel Campos Pérez, de 80 años, que murió en la calle de Padre Jesús, 8, a consecuencia del derrumbamiento de la casa y otra de El Campanar, llamada María Llombo Sebastián, de 61 años; Micaela Sulvi Benache, de 84, domiciliada en la Huerta del Ruiseñor, 23. Esta es la anciana que apareció desnuda en el Parque Infantil. En Campanar, el padre del niño muerto, José Carbonel, se ha presentado diciendo que han desaparecido otras dos hijas suyas, Rosa María, de cinco años y María Soledad, de dos, junto con su sobrino José Luis. Iban en compañía del muerto y de sus padres y fueron arrebatados a éstos por las aguas. También ha desaparecido el subdirector de la Casa de Abonos Cros, que estaba en las oficinas cuando se produjo la avenida, don José Antonio Vera y Gómez de la Zarzuela. En la Cruz de los Caídos, ha aparecido un cadáver y en la Plaza de las Arenas otro, ambos sin identificar.

Noticias de la provincia dicen que en Pedralba ha habido doce desaparecidos y un muerto, suponiéndose que los otros hayan perecido también. Allí las aguas alcanzaron de 18 a 20 metros de altura, tres más que la marca de la riada máxima de 1897. El río se llevó las cosas que estaban lindantes, así como el molino llamado del Remolino, en que había un millón de kilogramos de cereales. En la zona de Liria, la riada ha destruído los puentes del Cabezorrollo y el de Obras Públicas, el Villamarchanta y el del ferrocarril de vía ancha de la línea de Liria, en el que sólo queda la vía suspendida. En el pueblo de Marines, situado en la ladera de un monte, a consecuencia de la lluvia, en la tarde del lunes, se produjo un desprendimiento de tierras, que cayó desde 300 metros sobre los edificios del pueblo, sepultando entre otros al Centro de Higiene Rural y originando seis muertos.

En Valencia han desaparecido el puente de madera, que fué precisamente reconstruído después de la riada de 1897, costando entonces treinta y cinco mil pesetas, la pasarela de Campanar y la pasarela de la Exposición, que está con grandes destrozos y partida por en medio, habiéndose llevado un tramo el río. En la Feria Muestrario entraron también las aguas, causando grandes destrozos y derrumbamientos y llevándose las mercancías y maquinaria allí almacenadas, que han desaparecido.

El Regimiento de pontoneros, así como las demás fuerzas, continúan trabajando activamente para restablecer la normalidad.—Cifra.

RESTABLECIMIENTO DE COMUNICACIONES

Requena (Valencia), 15.—Las comunicaciones por carretera con Valencia se han restablecido totalmente mientras que el ferrocarril sigue interrumpido, tanto en dirección Valencia como en la de Madrid. El teléfono con la capital valenciana sigue sin funcionar.

Se trabaja activamente para reparar los daños producidos y reanudar la comunicación normal con la capital de la provincia.

En Requena se trabajó toda la noche en los hornos para abastecer de pan a Valencia y el celo de las autoridades, Guardia Civil y toda clase de organismos no ha conocido descanso para aliviar la situación que atraviesa la capital. Continúa el descenso del río Magro y sus afluentes, aunque todavía llevan un caudal muy superior al normal. No se han registrado daños de importancia en las huertas de esta vega.—Cifra.

SE LLENA UN PANTANO QUE ESTABA VACIO

Castellón de la Plana, 15.—Nuevas e intensas lluvias descargaron sobre esta capital por un total de 16 litros por metro cuadrado, lo que hace llegar a 130 litros la cantidad global de agua recogida por metro cuadrado en este temporal.

El pantano de María Cristina, de 27 millones de metros cúbicos de capacidad, que estaba casi a cero, se ha llenado por completo y las aguas rebasan el mismo. El pantano de Sichar, sin terminar, va bajando, porque están abiertas las salidas del mismo.

Emprendieron viaje de regreso a Barcelona los cuatro trenes estacionados en esta capital. Los viajeros que iban con destino a Valencia están siendo llevados en autocares. Posiblemente mañana se reanudará el servicio de coches de línea, pero la vía férrea tardará algunos días en ser completamente reparada. Continúan interrumpidas las comunicaciones telefónicas con Valencia.—Cifra.

DECRECE EL NIVEL DEL PALANCIA

Puerto de Sagunto, 15.—Va decreciendo el nivel del río Palancia. Algunas familias de los barrios inundados están volviendo condicionalmente a sus hogares. El cielo está despejado, salvo un banco de nubes, que hay al oeste de la población, o sea, en la sierra.

Desde las dos de la tarde el tiempo es bueno y ha lucido a ratos el sol. Los evacuados que se encuentran en el edificio de la Alcaldía, CNE., Falange, obras en construcción y numerosos edificios particulares, han sido visitados en las primeras horas de la tarde por las autoridades, las cuales han dispuesto que varios médicos visiten a los niños y adultos enfermos y se sirva a todas las personas desplazadas de sus hogares raciones de comidas calientes, colchones, mantas, etc.

Los autobuses de esta población han reanudado su servicio con Valencia. Las comunicaciones con la capital levantina por teléfono y telégrafo siguen interrumpidas. Mañana, saldrá de esta localidad para la ciudad del Turia un camión con 1.500 kilos de pan. El abastecimiento de víveres en esta población es bueno, dentro de lo que cabe.

Las seis personas que estuvieron 24 horas sitiadas por las aguas en la desembocadura del río Palancia y que vieron cómo la corriente se llevaba su casa, muebles y enseres, siguen hospitalizadas y se hallan ya casi repuestas de la tragedia por ellas vivida.

Si el caudal del río no aumenta, el peligro desaparecerá por el momento.—Cifra.

EL MINISTRO SECRETARIO A VALENCIA

Barcelona, 15.—El ministro secretario general del Movimiento, don José Solís Ruiz, salió a última hora de esta tarde con dirección a Valencia con objeto de ponerse en contacto con las autoridades de aquella capital y ver el modo de prestar la máxima ayuda a los damnificados por las inundaciones. Le acompaña el delegado nacional de Provincias, don Fernando Herrero Tejedor.—Cifra.

Vida Sindical

Hermandad de Labradores y Ganaderos de Palencia

Junta de seguros sociales

Por el presente y dando cumplimiento a cuanto dispone la Norma novena de las Instrucciones de la Junta Nacional de Hermandades, Obra Sindical de Previsión Social e Instituto Nacional de Previsión; para la aplicación de la orden conjunta del Ministerio de Trabajo y Secretaría General del Movimiento de 31 de Mayo de 1957, se pone en conocimiento de todos los trabajadores agrícolas fijos, eventuales y productores autónomos, se halla expuesta en el tablón de anuncios de esta Hermandad, la relación Anual de Cotizantes del nuevo sistema de los Seguros sociales en el campo para el año 1958.

Se hace presente asimismo, que citadas relaciones estarán expuestas hasta el día 30 inclusive del presente mes.

Al mismo tiempo y siguiendo el criterio de referidas instrucciones, se hace presente que, cuantos trabajadores (tanto los que figuren incluídos en la relación como aquellos que de ella hubieren sido excluídos), o empresarios, podrán entablar recurso contra la exclusión o inclusión que estimen indebida, por escrito.

Igualmente se da a conocer que los recursos que formulen los interesados se podrán presentar ante esta Junta de Seguros Sociales a partir del primer día de la exposición de las Relaciones Anuales de Cotizantes en el tablón de anuncios hasta el día 9 de noviembre próximo inclusive, no admitiéndose los que pudieran formularse con posterioridad a esta última fecha, que deberán ser devueltos a los interesados por estar presentados fuera de plazo.

El Presidente de la Junta,
F. DEL CORRAL FONT

Yugoslavia y Alemania Oriental establecen sus relaciones diplomáticas

Trieste, 15.—(Urgente).—Los Gobiernos de Yugoslavia y Alemania Oriental anuncian oficialmente que los dos países han establecido relaciones diplomáticas.

Al mismo tiempo, el ministro yugoslavo de Asuntos Exteriores ha declarado en Belgrado que su país quiere desarollar buenas relaciones tanto con Alemania Oriental como con la Occidental.—Efe.

El Jefe del Estado recibe a los Prelados DE CATALUÑA

Barcelona, 15.—Esta tarde, en el Palacio de Pedralbes, S. E. el Jefe del Estado y Generalísimo de los Ejércitos, recibió en audiencia al Cardenal Arzobispo de Tarragona, doctor Arriba y Castro, acompañado del Arzobispo-Obispo de Barcelona, doctor Modrego y de los Obispos de Gerona, doctor don José Cartaña; de Tortosa, doctor don Manuel Moll; de Lérida, doctor don Aurelio del Pino; de Solsona, doctor don Vicente Enrique Tarancón; de Seo de Urgel, doctor don Ramón Iglesias y de Vich, doctor don Ramón Masnou.—

OFRECEN FRUTOS DE LERIDA A SS. EE.

Barcelona, 15.—Esta mañana, doña Carmen Polo de Franco, recibió a una representación en el Ayuntamiento de Lérida, que acudió al Palacio de Pedralbes al objeto de ofrecer a Sus Excelencias muestras de los frutos que se cosechan en los campos de aquella provincia y que habían sido reunidos con motivo de la primera exposición de frutos de Lérida y sus comarcas, exposición organizada por la Diputación, Ayuntamiento y las Cooperativas Agrícolas.—Cifra.

LOS TOROS

Se inaugura una nueva Plaza en Guadalajara

Marcos de Celis tuvo ayer que verse frente a dos bueyes en Avila

Avila, 15.—Un toro de Pedro Gandarias para el rejoneador Landete y cuatro de Domingo Ortega para Carlos Corpas y Marcos de Celis. El ganado, salvo el tercero de la lidia ordinaria, manso y peligroso de embestida.

Bernardino Landete, después de exhibir sus buenas condiciones de jinete, a un toro quedado, clava un rejón, dos pares de banderillas a dos manos y uno corto entre aplausos. El toro se cierra en tablas y Landete porfía y clava dos rejones, descabellando después pie a tierra. (Las dos orejas, vuelta y salida al tercio).

Carlos Corpas, con el toro más grande, se hace aplaudir con el capote. Banderillea él mismo superiormente, haciéndose aplaudir en la faena por alto, algunos redondos y manoletinas. Media bien señalada, pinchazo y descabello a la primera. Una oreja y vuelta.

En su segundo logra unos lances que se jalean. Toreo de frente por detrás y se le jalea. Dos pares de banderillas y escucha aplausos. Con la muleta, pases por alto y de pecho. Una estocada hasta el puño rodando el toro. Las dos orejas y vuelta. Salida al tercio.

Marcos de Celis consigue unas chicuelinas que se aplauden. Porfía con el manso y saca algunos pases redondos. Pincha dos veces después de una faena breve. Descabello a la segunda. Silencio.

En el que cierra plaza, Marcos de Celis lucha con el manso y no logra nada de particular, tirándose a matar dos veces, muy delantero. Descabella a la primera. División de opiniones.

Corpas salió a hombros de la plaza.—Cifra.

SE INAUGURA LA PLAZA DE GUADALAJARA

Guadalajara, 15.—Corrida de inauguración de la nueva plaza, que aparecía profusamente engalanada. Seis toros de Salustiano Galache, desiguales.

Luis Miguel Dominguín, en su primero, tira a abreviar entre protestas del público. Media estocada. Silencio. En su segundo, aplaudido con la capa y en dos pares de poder a poder y uno al quiebro en las tablas. Faena magnífica por redondos y naturales, haciéndolo él todo, pues el toro es tardo para la embestida. Adornos y desplantes. Una estocada hasta la bola. Ovación grande, dos orejas, rabo y vuelta.

Rafael Girón, que sustituía a su hermano Curro, valiente y pundonoroso en sus dos enemigos. Mata a su primero de cuatro pinchazos. Aplausos y al otro de cuatro pinchazos también. Ovación y vuelta.

Jaime Ostos realizó una faena en el tercero al que mató de una certera estocada. Ovación, una oreja, vuelta y saludos. En el que cerró plaza, difícil, demostró su extraordinario valor y mató de dos pinchazos. Fué despedido con grandes aplausos, así como Luis Miguel.—Cifra.

TERCERA CORRIDA DEL PILAR

Zaragoza, 15. — Tercera de feria. La segunda, suspendida ayer, se celebrará el jueves. Buen tiempo. Casi llena la plaza. Seis toros de Escudero Calvo, que cumplieron, menos el cuarto, de Carlos Núñez. De esta última ganadería habían sido anunciados los seis, pero tres fueron sustituídos antes de la corrida y dos, más protestados y sustituídos durante la lidia.

Antonio Bienvenida lucido con la capa en su primero. Pone tres pares que se aplauden. Faena breve a un toro soso, con varios de cabeza a rabo en las tablas y en redondo, para estocada que basta. Protestas por la brevedad en la faena.

En su segundo, bien con la capa. Faena de aliño con varios por alto, ayudados, con la derecha, para estocada y descabello al tercer golpe. (Protestas).

El segundo es protestado por pequeño y sustituído. Antonio Ordóñez es ovacionado en verónicas y quites. En la faena se limita a trastearle y a la primera igualada lo mata de una estocada. (Protestas). En su segundo, faena con varios de cabeza a rabo en las tablas. Buenas tandas de naturales. Resulta trompicado sin consecuencias. Más pases en redondo que se ovacionan (Música). Sigue muy torero con la derecha, ligando con el de pecho. Pinchazo, estocada, descabello al tercer golpe. (Ovación, vuelta y salida a los medios).

El tercero también es protestado y sustituído. Un picador se extralimita y el público protesta durante largo rato, puesto en pie.

Chamaco da dos tandas con la izquierda y otras dos con la derecha y varios de espalda, para cuatro pinchazos y estocada. Continúan las protestas. En el que cierra plaza, es aplaudido con la derecha, para estocada, dos intentos de descabello y el toro se acuesta. (Protestas).—Cifra.

EL SEÑOR

Don Francisco Rodríguez Santiago

Falleció en Villatoquite el día 13 de Octubre de 1957

A los 70 años de edad

Después de recibir los Santos Sacramentos y la Bendición Apostólica

D. E. P.

Sus desconsolados hijos Eustasia, Francisco, Teodosia y Sadot Rodríguez Laso, hijos políticos Arturo Armero, Leocricia Laso y Abilio Pérez; nietos, sobrinas y demás familia,

Suplican una oración por el eterno descanso de su alma

TENGA AGUA POTABLE

fina como la de lluvia, con el descalcificador PERMO, para su casa, industria o municipio. No importa que sea de pozo

E. JAUREGUI DE QUEVEDO

Agente Comercial Colegiado

Mayor, 79, 3.º

M.C.D.2022